

阿久根

帰ってきたくなる 行ってみたいくなる
第52回 東シナ海の宝のまち
12/16(土) 17(日)



おいしいお餅 ペったん

1

主な記事

年頭のごあいさつ	2
窓口の手続きが簡単に!	4
第40回あくねボンタンロードレース大会	6
原子力災害に備えて	8
令和6年度放課後児童クラブの利用申し込みについて	14
令和6年度市県民税申告の日程について	16

2024 No.924

Photo

総合体育館
第52回産業祭

年頭のごあいさつ

令和6年の新春を迎え、謹んで新年のお慶びを申し上げます。

また、旧年中は市政運営に際して、ご支援とご協力を賜り、心から感謝を申し上げます。

はじめに、本年1月1日に石川県で発生しました能登半島地震においてお亡くなりなられた方々へのご冥福を心よりお祈り申し上げますとともに、被災された方々にお見舞い申し上げます。翌日には羽田空港において当被災地への救援物資を運ぶこととなっていた海上保安庁の航空機と旅客機が衝突する事故も発生するなど、新年から多くの方々がお心を痛めていたところと存じます。本市では被災地域の一日も早い復旧・復興を支援するため、ふるさと納税で被災自治体に代わり災害支援の寄付を募る「代理寄付」による支援を実施しております。全国の自治体と連携し引き続き支援を継続してまいりますので、市民の皆さまのご協力をお願いします。

さて、社会経済に大きな影響を与えた新型コロナウイルス感染症については、令和5年5月に感染症法上の取り扱いが変更され、人と人の交流は以前の姿を取り戻しつつありますが、一方でロシアによるウクライナ侵攻の影響や歴史的な円安の進行による消費者物価の高騰が続いており、市内経済や生活の先行きへの不安感は拭えません。

そのような状況を克服するため、市では、市民の皆さまの消費喚起、経済支援などを目的とした特産品等流通促進支援事業を実施したほか、国の物価高騰対応重点支援地方創生臨時交付金を活用し、物価高騰について特に家計への影響が大



謹賀新年



きい非課税世帯等と満18歳までの子どもがいる子育て世帯への経済的支援として給付金の支給を行うこととしております。

また、昨年から本市の「海」「里」「山」に象徴される3つの地域資源（たから）を連携させ、まちの持続的な発展と故郷を次の世代につないでいく取り組みの重要性をお伝えするとともに、それらの施策を推進する体制を構築してまいりました。具体的施策としては、移住定住、福祉、観光、山海、DXの6分野を重点施策とし、各分野に知見を有する方々を「たからのまちマネージャー」として委嘱し、効果的な施策の検討を進めているところです。

このうち、DXについては愛媛県、今治市、袋井市と連携し、「書かない窓口」（子育て・介護・国保に関する手続）をはじめとするサービスの実証試験を今月から実施し、4月からは本格的なサービス提供を開始してまいります。市民の皆さまには聴き取りによる申請手続により負担軽減が図られ、利便性を感じていただけるものと期待しております。

今後も市民の皆さまお一人一人に「笑顔」があふれるまちづくりの実現に向け、着実に歩みを進め、市民の皆さまに寄り添った行政運営に傾注してまいりますので、皆さまの皆さまの変わらぬご支援、ご協力を賜りますようお願いいたします。

結びに、本年が皆さまにとりまして、活気に満ち輝かしい笑顔あふれる年になりますよう、心から祈念申し上げます、新年のごあいさついたします。

阿久根市長 西平良将



【写真】折多小6年生と

窓口の手続き

が簡単に!



広報あくね10月号でお知らせした「住民窓口の多様化モデル構築事業」についてマイナンバーカードを活用した書かない窓口などの新たな取組を令和6年1月下旬から実証実験し、4月から本格運用します。今回はその取組の内容についてお知らせします!

書かない窓口

手続きの都度発生していた書類への記入が不要になります



電子申請

これまで窓口で行う必要のあった手続きがオンラインで行うことができます

庁内ナビ

結婚や出産などライフイベントに応じた質問に答えるだけで必要な手続きを案内



令和6年1月下旬(予定)から実証実験開始!ぜひご利用ください!

マイナンバーカードで対象の手続きが

これまで以上に早く、簡単に!



マイナンバーカードをお持ちいただき
ご希望の手続きをお選びいただくと…

窓口対応をご希望の場合



紙に書く面倒な申請が、
職員からの質問に
答えるだけでできます

ご自身で申請する場合



必要情報を入力するだけ!
24時間365日いつでも
手続きができます

「書かない窓口」と「電子申請」の対象手続き一覧

分類	手続き名	分類	手続き名
子育て	児童手当等の受給資格及び児童手当の額についての認定請求	介護関係	要介護・要支援状態区分変更認定の申請
子育て	児童手当等の額の改定の請求及び届出	介護関係	居宅(介護予防)サービス計画作成(変更)依頼の届出
子育て	氏名変更/住所変更等の届出	介護関係	介護保険負担割合証の再交付申請
子育て	受給事由消滅の届出	介護関係	介護保険被保険者証の再交付申請
子育て	未支払の児童手当等の請求	介護関係	介護保険負担率額認定申請
子育て	児童手当等に係る寄附の申出	介護関係	居宅介護(介護予防)福祉用具購入費の支給申請
子育て	児童手当に係る寄附変更等の申出	介護関係	居宅介護(介護予防)住宅改修費の支給申請(住宅改修前)
子育て	教育・保育給付認定兼保育施設等の利用申込	介護関係	住所移転後の要介護・要支援認定申請
子育て	保育施設等の利用に係る現況届	国民健康保険	国民健康保険の加入届
介護関係	要介護・要支援認定の申請		国民健康保険の資格喪失届
介護関係	要介護・要支援更新認定の申請		

ご不明な点は阿久根市企画調整課 **0996-73-1214**まで



**4年ぶりの通常開催
にランナー力走**

阿久根の冬の風物詩「第40回あくねボンタンロードレース大会」が12月3日に開催されました。大会は4年ぶりの通常開催で、阿久根総合運動公園陸上競技場を発着の3km・5km・10km・ハーフのコースに、遠くは岩手県から、また、最高齢は99歳のランナーを含む約1500人の参加がありました。

運動日和の晴れ空の下、午前9時15分の号砲とともに3km小学生男女の部からスタート。次いで9時45分からスタートのファミリー

第40回あくねボンタンロードレース大会





の部には保護者と一緒に並んで走る小学生や思い思いのペースで走るランナーもあり、沿道からは温かい声援が送られていました。

また、ゲストランナーの中原みずすず海鈴さんは3km・5kmの部に参加され、同ランナーの坂本大志さんはハーフマラソンに参加し、涼しい表情でコースを駆け抜けていました。

ゴール後には、抽選会による阿久根の特産品に喜ぶ姿や、完走後の疲れた体をストレッチマッサージでほぐしてもらっ姿も見受けられました。

そして、会場に設置されたボンタンピラミッドの前では多くの参加者が記念撮影をするなど、和気あいあいと大会を楽しんでいました。大会を支えてくださった関係者の皆さまに心より感謝いたします。

なお、詳しい大会結果は、市ホームページに掲載されていますので、ご覧ください。



▲第40回大会のレース結果（市HP）

原子力災害に備えて

2月10日(土)午前7時から 鹿児島県原子力防災訓練が実施されます！

対象地区： 脇本地区

問 総務課 危機管理係 ☎ 73-1210

訓練当日は、防災行政無線や広報車などを利用した広報活動を行います。これを機に、日頃から防災対策を十分に行い、避難の流れや避難先の確認などをお願いします。

原子力災害とは？

- ・放射線は、目に見えず味やにおいもしないなど五感で感知することができません。そのため、原子力災害の場合は、地震や風水害などとは違い、身体への影響の程度や、どのように行動すればよいかを自ら判断することが困難です。
- ・原子力災害が発生する際には、国や県が原子力発電所や放射線の状況を把握するので、国や県、市からの情報に従い、落ち着いて行動することが大切です。



原子力災害が起きたらどうすればいいの？



- 阿久根市は、市のほとんどが川内原子力発電所から約10km～30kmにあることから、市内全域をUPZ圏内と位置付けています。
- 川内原子力発電所で万が一、事故などが発生した場合は、事態の進展に応じて、屋内退避や一時移転などの防護措置をとる必要があります。
- 原子力災害の情報は、テレビ、ラジオ、防災行政無線、広報車、防災メールなどのあらゆる手段を通じてお知らせしますので、最新情報やデータをこまめに確認し、すぐに行動できるように情報収集に努めてください。

主な広報事項

事故の発生日時および概要

原子力発電所における対応状況

住民の方がとるべき行動

避難経路

避難退避時検査場所



事故の状況

行政機関の対応状況

避難対象区域

避難先

安定ヨウ素剤の配布先

UPZでは、まず屋内退避することが基本です！

UPZ（5 km～30 km圏内）にお住まいの方の対応方法

屋内退避の指示が出されたら

**自宅や職場、最寄りの公共施設などの建物の中に速やかに入ってください。
また、指示があるまで外出しないでください。**

- ・放射性物質が放出された場合、屋外で行動すると被ばくの危険性が高まるおそれがあります。
- ・UPZでは、福島第一原発事故を踏まえ、被ばくを最小限に抑えるとともに被ばく以外の健康への影響も抑えるため屋内退避を基本としています。
- ・地震の影響で、自宅での屋内退避が困難になった場合は、近隣の指定避難所へ避難し、そこで屋内退避します。

一時移転・避難の指示が出されたら

**一時移転・避難の指示が出たら、身支度を整え、
市からの指示に従って、落ち着いて行動してください。**

UPZ内の住民が一斉に、一時移転・避難を行うわけではありません。
お住まいの地域の空間放射線量率が国の基準を超えた場合は、

一時移転

1時間当たり **20 μ Sv 以上** ▶ 1週間程度内に行います。

避難

1時間当たり **500 μ Sv 以上** ▶ 数時間のうちにすぐに行います。

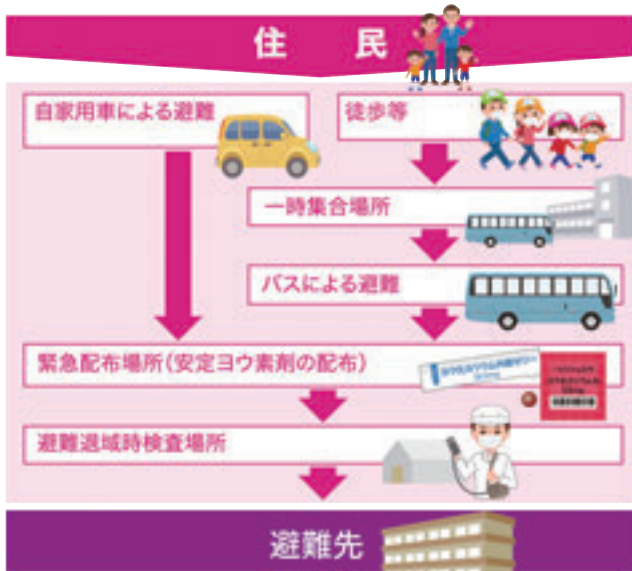

○ 避難は原則、自家用車を利用します。自家用車での避難が困難な場合は、乗り合わせもしくは集合場所に参集し、バスなどにより避難します。

○ 一時移転避難先の市町は、地区ごとに次のとおり定めています。

- 【大川地区】 芦北町
- 【西目地区】 伊佐市
- 【山下地区】 伊佐市
- 【赤瀬川地区】 始良市
- 【鶴川内地区】 芦北町、伊佐市
- 【折多地区】 始良市、芦北町、湧水町
- 【脇本地区】 始良市、長島町
- 【市街地地区】 伊佐市、湧水町、津奈木町、芦北町

※集合場所・一時移転避難先などの詳細は、阿久根市原子力防災ガイドブックや市ホームページなどでご確認ください。

日頃から準備しておきたいもの

貴重品類

- 現金
- 通帳、印鑑
- 保険証、免許証
- パスポート
- 母子健康手帳
- 障がい者手帳

生活用品

- 携帯用カイロ
- 軍手、スリッパ
- ライター、マッチ
- 筆記用具
- 携帯用トイレ
- 着替え、歯ブラシ
- レジャーシート

避難用具

- 携帯電話
- モバイルバッテリー
- 携帯ラジオ
- 懐中電灯
- 予備電池
- ヘルメット
- 防災ずきん

非常食品・救急用具

- 乾パン・缶詰
- 栄養補助食品
- 飲料水
- アメ・チョコレート
- 救急用具
- 常備薬
- お薬手帳

感染症対策

- マスク
- 手指消毒液
- 体温計
- 液体せっけん
- タオル
- 除菌ペーパー
- ビニール袋



令和5年度手話奉仕員養成講座閉講式 受講生17人が1年間の講座を修了



毎年市では、障がい者との交流活動の推進や市の広報活動の支援者として手話奉仕員の養成を目的に手話奉仕員養成講座を開催しています。
今年度は、入門コースが開催され、21人が受講しました。
11月14日に閉講式が行われ、受講者は修了証書を受け取りました。

市農業委員会委員 矢樋学さんを任命



令和5年阿久根市議会定例会での同意を受け、市農業委員会委員に新たに矢樋学さん（写真中央）を任命しました。
矢樋さんは昭和61年から令和5年まで35年以上にわたり地元の農業協同組合に勤務しており、農業分野への知識や経験を農業委員活動に生かしていただくことが期待されています。（任期は令和8年7月19日まで）

宝くじ文化公演「歌園迎賓館」開催 往年のヒット曲を堪能



宝くじの社会貢献の広報事業である宝くじ文化公演「歌園迎賓館」を、12月17日に風テラスあくねで開催しました。
幅広い世代に親しまれ、テレビなどでも活躍する太田裕美さん、庄野真代さん、タケカワユキヒデさんが出演し、N響団友ポップスオーケストラの演奏に乗せて、往年のヒット曲を披露しました。
満員となった会場では、音楽に合わせて体を揺らしたり、手拍子をしたりして、上質なポップミュージックを楽しんでいました。

令和5年度阿久根市肉牛枝肉共進会 肥育農家が肉牛の質を競う



市内の肥育農家が個々の飼養管理技術の向上と肉質改善により市内産肉牛の銘柄確立を目指すため、日頃の管理技術とその熱意の成果を一堂に会して競い、相互の研究と今後の畜産経営を研鑽することを目的とした、令和5年度阿久根市肉牛枝肉共進会が、11月15日に行われました。市内13団体が肥育した22頭が出品されました。結果は次のとおりです。
最優秀賞 (有)野崎畜産
優秀賞2席 (株)マル善脇本農場
優秀賞3席 下菌 芳明さん

第52回阿久根市産業祭開催 12月恒例の産業祭にぎわわ



12月16日、17日の2日間、恒例の阿久根市産業祭を市総合体育館で開催しました。市内外から60事業者が出店し、2日間で延べ8444人の来場者があり、会場は多くの人でにぎわいました。

売り上げ向上と市外への特産品のPRを図るため、会場内の購入品を市外に発送する送料を、実行委員会が支援する取り組みを行い、会場内の配送コーナーにはたくさんのお土産を抱えた利用者が列を作りました。

ステージ部門では、郷土芸能の演技やダンス、バンド演奏、農業青年クラブAGRSによる餅つきの実演などが行われ、会場を盛り上げました。

初日は、雨が降る悪天候の中でしたが、多くの来場者で、会場は活気で溢れ、盛会のうちに終了しました。

「to the Next」～次に向かって～
「for the Next」～次のために～

西平良将市長の主な活動

市ホームページをご覧ください。

阿久根市 市長の活動報告

検索

12月



12月	活動内容
1日	「Xmas イルミネーション 楽しま Night」点灯式
	令和5年度図書館まつり
2日	杭州アジア大会祝勝会および燃ゆる感動がごしま国体慰労会（鹿児島市）
3日	第40回あくねボンタンロードレース大会
4日	第4回市議会定例会本会議（一般質問）
5日	第4回市議会定例会本会議（一般質問） 脇本地区区長意見交換会
6日	防衛協会役員会
8日	第8回阿久根市さわやかクラブ連合会ゆめ・ときめきねりんグラウンド・ゴルフ大会 「令和5年度年末年始の交通事故防止運動」等出発式
10日	県下一周駅伝および女子駅伝の結団式 令和5年度第2回阿久根市消防団分団長会および意見交換会

- 11日 全国都市職員災害共済会懇談会（鹿児島市）
- 14日 北薩広域行政事務組合理事会（出水市）
- 第52回阿久根市産業祭
- 16日 令和5年度島原・天草・長島架橋構想および九州西岸軸構想推進地方大会（出水市）
- 第52回阿久根市産業祭
- 17日 宝くじ文化公演「歌園迎賓館」
- 18日 第4回市議会定例会本会議
- 22日 鹿児島県障害者施策推進協議会（鹿児島市）
- 25日 北薩広域行政事務組合第2回定例会（出水市）
- 第2回消防組協議会定例会
- 26日 阿久根市長旗九州選抜高等学校駅伝競走大会実行委員会
- 28日 消防団年末火災予防運動夜警巡視

阿久根フィロソフィ ～市職員人材育成の指針～

「今できることは今やる」

複数の仕事に同時並行で取り組むことや、思わぬ仕事が無駄に舞い込んで、予定よりも多くの仕事を抱えることがあります。しかし、仕事の遅延で市民の生活に影響を与えてはいけません。「今できることは今やる」との精神で、前倒しで仕事を進めることが重要です。



市奨学生を募集します

問 教育総務課 総務係 ☎ 73-1257

市では経済的理由で、修学が困難な方を対象とした市奨学生を募集します。

奨学金の貸し付けを受けることができる学生および生徒は、市内に3年以上在住している方の子です。

◆ 募集期間 **2月16日(金)まで**

◆ 申込先 教育総務課 総務係

奨学金貸付予定月額

- 高等学校・高等専修学校 月額 9千円
- 専門学校・職業訓練短大 月額 1万8千円
- 大学・大学院 月額 4万円

入学一時金貸付予定額 80万円以内

大学・専門学校・職業訓練短大の入学に際し1回に限り貸し付け。金額は修業年限により3年60万円、2年40万円となります。

※入学一時金は、入学一時金だけの貸し付けと修学資金貸し付けとの併用も可能です。なお、この入学一時金については、卒業後、一定の要件を満たした場合、返還が免除されます。



濱風ゆめみらい奨学生募集

問 教育総務課 総務係 ☎ 73-1257

市では、医師として診療に従事することを目的に大学の医学部で学ぶ方、外国の大学などに留学する方に対し奨学金の貸し付けを行います。

この奨学金は、本市出身の故人の篤志に基づき創設されたもので、地方の医師不足の解消と海外の大学などに留学し知見を広めていただくことを目的としています。

なお、奨学金の貸し付けを受けることができる学生および生徒は、市内に3年以上在住している方の子です。

◆ 募集期間 **2月16日(金)まで**

◆ 申込先 教育総務課 総務係

奨学金貸付予定月額

大学・大学院（医学課程および外国の大学・大学院） 月額 10万円

入学一時金貸付予定額 80万円以内

国内の大学（大学院）・外国の大学（大学院）の入学に際し1回に限り貸し付け。

※入学一時金は、入学一時金だけの貸し付けと修学資金貸し付けとの併用も可能です。なお、この入学一時金については、卒業後、一定の要件を満たした場合、返還が免除されます。（医師として市内で従事した場合は、修学資金を含む）

水道管の凍結にご注意

問 水道課 管理係 ☎ 72-0312

気温が氷点下になると、水道管内に滞留している水が凍って水が出なくなったり、水道管が破裂したりする場合がありますので、露出した状態や、北向きの日陰にある水道管には注意してください。

凍結を防ぐには、水道管に保温材（布や毛布でも良い）を巻き、その上からビニルテープなどを巻いて防水すると効果があります。布や毛布がぬれると逆効果になるので注意してください。

凍結し水が出ない場合には、自然に溶けるまで待つか、凍った所にタオルなどを巻き付けてぬるま湯をゆっくりかけてください。熱湯をかけると水道管が破裂するおそれがありますので、必ずぬるま湯をかけてください。

万一、水道管が破裂した場合は、メーターボックス内の止水栓を閉め、給水装置などの修繕に対応する水道課指定工事業者に修繕を依頼してください。



▲市内の市指定給水工事業
業者一覧(市ホームページ)

第32回生涯学習フェア

問 生涯学習課 ☎72-1051

阿久根市では、健やかで生きがいのある人生を送るため、多くの方々が生涯学習の実践活動に取り組まれています。

生涯学習を通したまちづくりを考えるきっかけとするため、生涯学習の実践活動の発表の場として、「第32回阿久根市生涯学習フェア」を次のとおり開催します。

◆開催日時 **2月4日(日)** 13:00～15:40

◆会場 風テラスあくね ホール

プログラム

- ▶ 社会体育功労者表彰、市体育協会表彰
- ▶ 阿久根市小・中学校弁論大会弁論発表
(最優秀賞受賞者)
- ▶ 活動発表 (鶴翔高等学校)
- ▶ 生涯学習活動発表、作品展示
- ▶ 演奏会
「みやまおとどけコンサート」
出演 みやまコンセル

どなたでも参加可能 県・市合同公売会を開催します

問 税務課 滞納整理係 ☎73-1202

◆開催日時 **1月25日(木)**

9:00開場・9:40入札開始

◆場 所 かごしま県民交流センター(鹿児島市)

◆必要なもの

印鑑・身分証明書(運転免許証など)・購入代金

滞納処分の取り組み

市では、滞納処分の取り組み強化のため滞納者宅などを検索し差し押さえを実施しています。これらの差し押さえ動産を公売会へ出品・換価し市税などに充当しています。

今後も期限内納付されている方々との公平性を保つため、滞納処分を行っていきますので、引き続きご理解いただきますようお願いいたします。

※税務関係機関は、裁判所の許可・命令がなくても法律に基づいて調査・検索・差し押さえなどの滞納処分を直接行う権限が与えられています。

産前産後期間の国民健康保険 税が免除されます

問・申 税務課 課税係 ☎73-1203

子育て世代への経済的負担の軽減、次世代育成支援の観点から、国民健康保険被保険者で出産される方の、産前産後の一定期間の所得割額および均等割額が免除されます。免除を受けるためには届け出が必要です。

免除の内容

◆対象者

国民健康保険に加入している方で、令和5年11月1日以降に出産予定または出産した方

※出産とは妊娠85日(4カ月)以上の分娩をい
い、死産・流産(人工妊娠中絶を含む)、早産
を含みます。

◆免除期間

出産予定日または出産日が属する月の前月から4カ月分(多胎妊娠の場合、出産予定日または出産日が属する月の3カ月前から6カ月分)

◆届出の際に必要なもの

①軽減届出書(市税務課窓口または市ホームページにあります)②出産予定日(または出産日)を確認することができる書類(母子健康手帳、住民票など)③単胎妊娠または多胎妊娠の別を確認することができる書類(母子健康手帳など)

軽JNK Sで軽自動車の車検時の 納税証明書の提示が不要に

問 税務課 課税係 ☎73-1203

軽JNK S(軽自動車税納付確認システム)の運用が始まり、全国の軽自動車検査協会で納付確認ができるため、車検時の継続検査窓口での「納税証明書の提示」が原則不要となりました。

ただし、**対象は軽四輪・軽三輪のみ**となり、二輪の小型自動車は従来どおり納税証明書の提示が必要です。

注意点

以下の場合では、「**納税証明書の提示**」が必要となる場合があります。

- ▶ 納付直後のため、軽JNK Sに納付情報が登録されていない場合
- ▶ 軽自動車税(種別割)の減免・課税免除などを受けた車両である場合
- ▶ 対象車両に過去の未納がある場合
- ▶ 名義変更(中古車購入など)直後の場合



令和6年度

放課後児童クラブの利用申し込みについて

問 福祉課 児童福祉係 ☎ 73-1248

市では、令和6年4月1日以降に放課後児童クラブの利用を希望する保護者に対し、1月17日(水)から申し込み受け付けを開始します。

◆受付期間・時間 **1月17日(水)～2月2日(金)**
8:30～17:15(土・日を除く)

◆受付場所 福祉課 児童福祉係(市役所1階 ⑦番窓口)

◆利用対象者

保護者が仕事などにより昼間家庭にいない小学生
※阿久根学童クラブは、2年生とその兄弟姉妹児、または心身に障がいがあるなど特別な支援が必要な児童が対象です。
※第2阿久根学童クラブは、3年生以上の児童を予定しています。

◆申し込み方法

▶継続利用を希望する保護者

現在利用中の児童クラブを通じて利用申込書を配布しますので、必要書類をそろえて、福祉課児童福祉係または各児童クラブへご提出ください。

▶新規利用を希望する保護者

令和6年度の新1年生は、保育所・認定こども園を通じて利用申込書を配布します。それ以外の方は福祉課児童福祉係、三笠支所、大川出張所に利用申込書一式を備えてあります。必要書類をそろえて、福祉課児童福祉係までご提出ください。



◆児童クラブ一覧

対象校区	児童クラブ名	実施場所	電話番号	定員(人)
阿久根	阿久根学童クラブ	中央児童館	73-3161	80
	第2阿久根学童クラブ	NTT阿久根ビル1階	080-1721-5201	40
	めぐみ楽童	阿久根めぐみこども園敷地内	72-0431	30
脇本	脇本児童クラブ	脇本保育園	75-0077	100
鶴川内	鶴川内児童クラブ	鶴川内児童館	72-1271	25
大川	大川児童クラブ	大川在宅介護支援センター	74-0053	20
山下	山下児童クラブ	里公民館	090-6776-3110	25
西目	西目児童クラブ	西目小学校資料室	080-8387-1583	30
折多	折多児童クラブ	折多小屋内運動場敷地内専用建物	090-5478-9124	30

※利用定員は変更となる場合もあります。

暗証番号の設定が不要に 顔認証マイナンバーカード

問・申 市民環境課 住民年金係 ☎ 73-1218

暗証番号の設定や管理に不安がある方が安心してカードを取得・利用できるよう、暗証番号の設定を不要とし、カードに搭載された利用者証明用電子証明書をを用いる際の本人確認方法を機器による顔認証または目視による顔確認に限定した「顔認証マイナンバーカード」の受け付けを開始しました。

顔認証マイナンバーカードの発行やお手持ちのカードの切り替えの手続きは、市民環境課または三笠支所のマイナンバーカード窓口で行います。

代理人に依頼する場合には委任状などが必要です。

利用できるサービス	利用できないサービス
<ul style="list-style-type: none"> 健康保険証としての利用 券面の顔写真や記載事項(氏名、住所、生年月日、性別など)を用いた本人確認書類としての利用 	<ul style="list-style-type: none"> マイナポータル※ 各種証明書のコンビニ交付 オンライン診療・オンライン服薬指導 その他のオンライン手続きなどの暗証番号の入力が必要なサービス

※マイナポータル…政府が運営するオンラインサービス。行政サービスの検索やオンライン申請、行政からのお知らせを受け取ることができる自分専用サイトです。

こんな方におすすめ

- ★暗証番号の管理に不安がある
- ★保険証としてのみ利用したい
- ★本人確認書類として利用したい



問 阿久根市肉祭り実行委員会事務局（農政課内）

☎ 73-1142

華鶴和牛を使用した料理を市内店舗において提供する「華の牛肉祭りAKUNE」を開催します。

厳選された華鶴和牛の希少で良質な肉を、市内飲食店が趣向を凝らして提供しますので、ぜひ来店ください。

期間 **2月1日（木）**
～ **2月29日（木）**

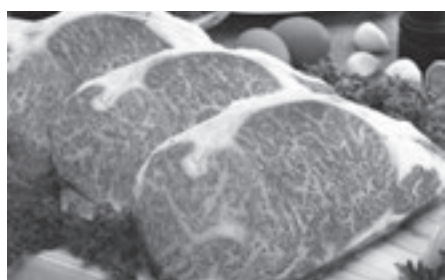

最新情報はコチラからチェック



◀肉祭り実行委員会 X (旧 twitter)



◀肉祭り実行委員会 Instagram

市公式 LINE 友だち募集中!!

市では、情報発信の充実のため、LINEに阿久根市公式アカウントを開設し、日々お知らせ情報の発信を行っています。

市のイベントなどの最新情報のほか、助成事業や暮らしに関わる情報へのアクセスが簡単にできるようになりますので、ぜひ、友だち登録をお願いします。

問 総務課 秘書広報係 ☎ 72-1208



イベント…
各種補助…
募集情報など…
市の情報が

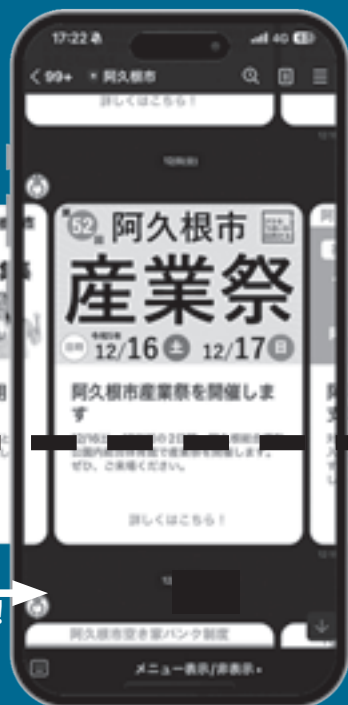

見やすい
カードで届く!

登録
方法



方法 ① メニューの「友だち追加」で「QRコード」を選択して上のコードを読み取り、追加ボタンを押してください。

方法 ② メニューの「友だち追加」で「検索」を選択し、「@akunecity」と入力して検索し、追加ボタンを押してください。

スライドで
情報チェック!

タップで
もっと詳しく!



令和6年度市県民税申告の日程について

問 税務課 課税係 ☎73-1203

次のページに記載している各会場で市県民税申告・確定申告の受け付けを行います。（お住まいの区以外の会場でも申告ができます）

また、3月1日（金）から3月15日（金）まで（土・日を除く）、風テラスあくねで申告を受け付けます。

令和6年1月1日現在で阿久根市に住所のある方は、原則として令和5年中の所得などについて申告をしなければなりません。

◆ 申告の際は次のものを持参してください

市県民税申告を行う方

収入、経費、控除などが分かる資料



確定申告を行う方

- ◎収入、経費、控除などが分かる資料
- ◎添付書類
- ◎マイナンバーカード（マイナンバーが確認できる書類＋本人確認ができる書類（運転免許証、各種保険証など）でも可）
- ◎利用者識別番号（税務署へ届出書を提出された方）
- ◎口座番号（還付のある方）

◆ 混雑を避けるため、書類の事前作成と整理をお願いします

会場内での混雑を避けるとともに、滞在時間を短くするため書類の事前作成と整理をお願いします。

書類整理などをされていない状態での申告はお断りする場合や、書類整理した上で、再度申告をお願いすることがあります。皆さまのご理解とご協力をお願いします。

営業（漁業も含む）、農業、不動産の申告を行う方

経費などの領収書の整理または収支内訳書の事前作成

医療費控除を申告される方

治療・入院などに要した領収書の整理または医療費控除明細の事前作成

※所得によっては、医療費控除が対象にならない場合がありますので、医療費控除を申告希望の方は事前に税務課まで確認をお願いします。

（次ページへ続きます）

◆市県民税申告 日程表

2月	区名	受付時間	申告会場	2月	区名	受付時間	申告会場			
2日 (金)	仲 仁 田	9:00～11:30	大川小学校体育館 (旧大川中学校体育館)	15日 (木)	高 松	9:00～11:30	風テラスあくね			
	中 屋 敷				寺 山					
	的 場	波 留		13:00～16:00						
	川 畑 中	13:00～16:00		16日 (金)	新 町	9:00～11:30				
5日 (月)	尻 無	13:00～16:00	農村環境改善センター	19日 (月)	松 ケ 根	9:30～11:00	脇本地区公民館			
	牧 内	9:00～11:30			大 漣					
	東 牧 内				黒 之 上	13:00～16:00				
浦	大 尾	深 田								
6日 (火)	中 村	9:00～11:30	鶴川内地区集会施設	20日 (火)	梶 之 浦 西	9:00～11:30	脇本地区公民館			
	段	13:00～16:00			古 里					
7日 (水)	桑原城上	9:00～11:30	鶴川内地区集会施設		21日 (水)	脇本馬場		13:00～16:00	脇本地区公民館	
	桑原城下			脇本浜						
	長 谷			梶 之 浦 東						
	木佐木野			9:00～11:30	21日 (水)	桐 野 上	13:00～16:00	八郷公民館		
	田 代 中					桐 野 下				
	田 代 下			下 村	9:00～11:30					
	米 次			上 原		13:00～16:00				
	尾 原			13:00～16:00	22日 (木)		瀬 之 浦 上			9:00～11:30
	宮 原					瀬 之 浦 下				
	梶			大 漣 川	13:00～15:30					
羽 田	小 漣									
8日 (木)	牛 之 浜	9:00～11:30	西目地区集会施設	26日 (月)	八 郷	9:30～11:30	折多地区集会施設			
	高 之 口	13:00～15:30			牟 田					
9日 (金)	大 川 島	9:00～11:30	西目地区集会施設	26日 (月)	永 田 上	13:00～16:00		折多地区集会施設		
	馬 見 塚				永 田 下					
	栢				13:00～16:00	折 口 東				
	落					内 田				
13日 (火)	飛 松	9:00～11:30	遠矢公民館	3月1日(金) ～3月15日(金) (土・日を除く)	大 下	9:00～11:30			風テラスあくね	
	佐 漣				丸 内					13:00～17:00
	弓 木 野				9:00～11:30	陳 之 尾				
14日 (水)	尾 崎	13:00～16:00	風テラスあくね	3月1日(金) ～3月15日(金) (土・日を除く)	大 林	9:00～11:30 13:00～17:00				風テラスあくね
	遠 矢				筒 田					
	山下馬場	9:00～11:30			3月1日(金) ～3月15日(金) (土・日を除く)		9:00～11:30 13:00～17:00			
	上 野							13:00～16:00		
	町	9:00～11:30								
浜	13:00～16:00									
倉 津		13:00～16:00	3月1日(金) ～3月15日(金) (土・日を除く)	9:00～11:30 13:00～17:00						
遠見ヶ岡	13:00～16:00									
大 丸		13:00～16:00			3月1日(金) ～3月15日(金) (土・日を除く)	9:00～11:30 13:00～17:00				

▶ 詳しくは、各世帯に配布している「市県民税申告のお知らせ」をご確認ください。

確定申告に必要な納付確認書(国民健康保険税・介護保険料・後期高齢者医療保険料)や固定資産課税台帳登録事項証明書が必要な方は、税務課窓口で交付申請(手数料無料)を行ってください。

なお、本人または同じ世帯の方が申請する場合は本人確認ができる書類(マイナンバーカード、運転免許証など)のみ、代理人が申請する場合は併せて委任状(自署の場合は押印不要)が必要です。

総合健診の受診状況について報告します

問 健康増進課 保健予防係 ☎ 73-1228

令和5年8月から9月にかけて実施した総合健診の受診者総数は2,440人でした。今年度は予定通りの日程で開催でき、前年度と比べて健（検）診受診者が全体的に増加しました。特に長寿健診の受診者が大幅に増えました。

令和5年度 総合健診受診者数

▶ 特定・長寿健診

- 特定健診 1,060人 (-21人)
- 長寿健診 607人 (+109人)

- ▶ 大腸がん検診 1,576人 (+68人)
- ▶ 胃がん検診 634人 (-15人)
- ▶ 腹部超音波検診 1,827人 (+109人)

令和4年度の特定健診受診率は、令和3年度より増加し、県内43市町村中16位となりました。看護師による特定健診未受診者への訪問、区長や保健推進員の方を中心に地域ぐるみの受診勧奨を行ったことが受診率向上につながっている要因としてあげられます。



ご家族、ご友人、ご近所の方と一緒に健診を受けて、健康維持を目指して毎日を健やかに過ごしましょう。

【特定健康診査受診率の推移】

県内 16位 / 43市町村

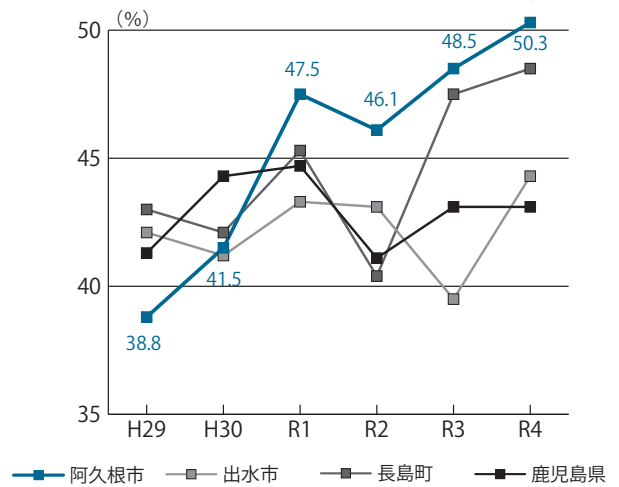

【各種がん検診の受診者数および要精密者数（令和4年度）】

令和4年度 胃がん検診 受診者数 698人 要精密者 56人

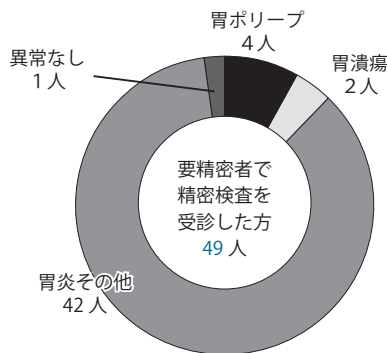

令和4年度 大腸がん検診 受診者数 1,721人 要精密者 103人

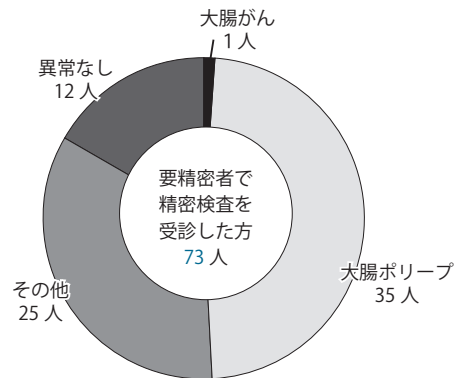

腹部超音波検診では、膵臓がん、膵のう胞、胆のうがん、肝腫瘍など、さまざまな疾患がわかります。

毎年、がん検診の要精密者の中には、がんと診断される方、がんになる前の病変が発見され、進行を防ぐことができた方がいます。早期に発見するには、症状がないうちから定期的ながん検診を受けることが重要です！





寄せ植え教室・植木剪定講習会を開催します

阿久根市在住の60歳以上の方を対象に講習会を開催します。

①「寄せ植え教室」

- ▶開催日 2/22(木)
- ▶時間 13:30～15:30
- ▶場所 シルバー人材センター
- ▶持参するもの 軍手、移植ゴテ、園芸ばさみ、持ち帰り用袋など
- ▶材料費 2,000円
- ▶講師 新坂尚文氏(新花園)
- ▶定員 15名
- ▶応募締め切り 2/9(金)

②「植木剪定講習会」

- ▶開催日 2/27(火)
- ▶時間 10:00～16:00
- ▶場所 シルバー人材センター
- ▶持参するもの 筆記用具、手袋、ヘルメット、剪定ばさみなど
- ▶講師 陳尾千秋氏(一級造園技能士)
- ▶定員 15名
- ▶応募締め切り 2/16(金)

▶①②申込先・問い合わせ先

阿久根市シルバー人材センター
☎0996-73-4888

国保水俣市立総合医療センター第21回市民懇話会

- ▶日時 2/10(土) 13:30～15:30
 - ▶場所 国保水俣市立総合医療センター西館6階講義室(水俣市天神町1-2-1)
 - ▶内容 基調講話、懇話会(病院に対する質疑応答)
 - ▶参加料 無料(どなたでも参加可)
- 問 国保水俣市立総合医療センター総務課
☎0966-63-2101(内線581)

エコリア北薩「リユースの日」開催

北薩広域行政事務組合では、ごみを資源として循環させる実証実験として、再利用できるリユース品の無料試験回収を行います。回収したリユース品はリサイクル祭りでの還元や、業者により国内外で販売されます。

- ▶日時 2/18(日) 8:30～12:00
- ▶場所 リサイクルセンターエコリア北薩(野田町上名6499番地9)
- ▶対象者 阿久根市、出水市および長島町在住の方
- ▶持ち込めるもの 食器、家具、工具、家電、ゲーム、雑貨、自転車などのリユース品で「次の人がそのまま使えて、使うのに不自由しないもの」
- ▶持ち込めないもの 冷蔵庫、冷凍庫、洗濯機、エアコン、テレビ、パソコンなど

▶留意事項
住民の方への無料頒布などは実施しません。
自転車は防犯登録の抹消をお願いします。
問 リサイクルセンターエコリア北薩
☎0996-84-4111

たけのご掘り取り塾を開催します

- ▶日時 3/3(日) 10:00～12:00
 - ▶場所 市内多田地区の竹林
 - ▶集合 阿久根市役所駐車場に9:30
 - ▶内容 たけのご生産、掘り取り方法の講習
 - ▶参加料 無料 ▶定員 10人
 - ▶申し込み 2/22までに電話での申し込み
 - ▶注意事項 手袋・帽子・長靴を用意し、汚れてもいい服装で参加ください
- 問 市水産林務課☎0996-73-1162

「移動ねんきん相談所」を開設します

国民年金・厚生年金・船員保険および共済年金などの年金制度全般に関する「移動ねんきん相談所」を開設します。相談には川内年金事務所の職員が応じます。利用される方は、市民環境課に事前予約が必要ですので、ご注意ください。予約の際は「氏名」「基礎年金番号」「相談内容」「連絡先」などをお知らせください。

- ▶日時 2/6(火)
 - ▶時間 9:30～15:30
 - ▶場所 風テラスあくね 交流室5
 - ▶持参するもの 印鑑、年金手帳、年金証書、ねんきん特別便、ねんきん定期便など
 - ▶予約受付期間 1/24(水)～1/30(火)
- 問 市民環境課住民年金係
☎0996-73-1218

令和5年分の所得税などの確定申告について

出水税務署では所得税などの申告会場を次の日程で開催します。

- ▶開設期間 2/16(金)～3/15(金)
 - ▶受付時間 9:00～16:00
 - ▶開設場所 出水税務署1階会議室
- ※申告会場の混雑緩和のため、会場への入場には「入場整理券」が必要です。なお、入場整理券の配布状況に応じて後日の来場をお願いすることもあります。
- 問 出水税務署
☎0996-62-0200(自動音声案内)

有料広告

正社員 募集

所長や営業所スタッフといっしょに地元で楽しく働きませんか

地域限定のため転勤はありません

- ◆業務内容 総合職(新聞販売所業務全般)
- ◆募集 1名
- ◆勤務地 阿久根営業所(阿久根市塩鶴町1丁目238)
- ◆入社日 ご相談ください

- ◆給与 月額179,000円～(18歳モデル、別途手当あり) ※今春卒歓迎
" 213,000円～(30歳モデル、 ")
" 243,000円～(45歳モデル、 ")
- ◆待遇 昇給年1回、賞与年2回、各種社会保険、退職金制度
- ◆休日 年間休日110日、年次有給休暇他
- ◆応募 履歴書を下記宛へ郵送して下さい
追って試験日は連絡致します。書類は返却いたしません

南日本新聞販売(株) 本部 ☎(099)203-0111
(担当:上床) (受付時間 平日 9時～18時)

体験型観光【黒糖づくり体験】

12月に脇本の松木製糖工場で、黒糖づくり体験を開催しました。たくさんの方にご参加いただき、とても賑やかな体験会となりました。サトウキビを刈るところから始まり、切断して手洗した後は、お楽しみの「きびジュース」の試飲。「甘いね」と言いながらおかわりがすすむ参加者の皆さん。それから、絞られたサトウキビの汁を煮詰める工程を見学し、かき混ぜる作業は交代でお手伝い。煮詰まってくるとトロトロ状態からどっしりと重たく変化します。固まって塊になった黒糖を割っていく作業も体験し、最後は出来立ての黒糖をお土産に頂き、体験会は終了と思いきや、「きびジュース」のお持ち帰りもできるということで再びサトウキビ絞り大会に！

無添加で作られた自然のままの黒糖はミネラルいっぱい一粒食べれば元気がもらえる一品です。



阿久根フシギ発見！【鍋石】

阿久根の七不思議のひとつ「岩船」を調べていると一緒に紹介される「鍋石」。伝説では、田上隠岐守が落ち延びてきた際に船の舵が折れて、流れ着いた船がそのまま岩となり、その船に積んであった大鍋が流され漂着し、石となったものが鍋石と言われています。写真で見ると大きさが分かりづらいですが、実物は幅2m程で高さは大人の腰くらいまであり、中々の巨石です。

そして、本当に鍋と鍋蓋のように重なり、隙間にはカニがチョロチョロと出入りして、生き物たちの巣になっている様子。

鍋石は、背の高い樹々に囲まれ、神秘的な雰囲気がありました。

現地へは、とにかく場所が分かりづらいです。折口川と国道389号線の間の線路際にあり、歩きにくい道を通って行きます。看板や標柱はないので見つけるのに一苦労しましたが、見応えはあるのでご覧になったことが無い方は一度は足を運んでみてはいかがでしょうか。



前号掲載の記事の訂正について

広報あくね令和5年12月号20ページ掲載の「協力隊通信の大川のかくれ念仏跡」に関する記事について、「かくれ念仏は、明治維新後の廃仏毀釈運動が発端となり始まった」と誤解が生じる文面となっていました。

かくれ念仏は、1597年（慶長2年）に、当時薩摩を統治した島津家によって浄土真宗の信仰が禁止されたことが発端となり、以降、明治9年9月5日「信仰自由の令」が出されるまでの約300年間にわたり、門徒が信仰を続けるため密かに行われてきたものです。

お詫びして内容の訂正をいたします。

（編集）総務課秘書広報係、（取材）地域おこし協力隊 濱田



▲訂正後の全文は地域おこし協力隊のNOTE（webページ）に掲載していますので、そちらをご確認ください。

阿久根市地域おこし協力隊Facebook、Instagramもあります。
協力隊への連絡は 阿久根市役所 商工観光課（☎0996-73-1114）
企画調整課（☎0996-73-1215）

（株）まちの灯台阿久根（☎0996-72-3646）まで





「合

唱後の感動がとにかく素晴らしい。それが私たちにとって、歌うことの楽しみなんです」コールみかきに入会し、毎週火曜日にコーラスの練習をしている柏木正信さんと妻の富士子さん。昔から夫婦揃って歌うことが好きで、20年以上歌い続けてきました。

正信さんは、先月、4年ぶりに開催されたかごしま県民第九演奏会に合唱団の一員として参

VOL.22
 柏木 まさのぶ
 正信さん (82)
 富士子さん (81)
 (下村区)

加し、富士子さんも応援に駆け付け、その日は二人にとって忘れられない一日となりました。

取材当日は、「おれんじカフェ ひまわり」にて、参加者の皆さんと一緒にコーラスを楽しまれています。

「お客さんの反応がモチベーションにつながる」「今後も声の続く限り、歌い続けていきたいです」と今後の目標を話してくださいました。



「あくねの元気者」大募集！ 75歳以上の方で話題性のある方をお待ちしております。
 問 介護長寿課 高齢者支援係 ☎ 73-1241 / FAX 73-0297 / ✉ korei@city.akune.kagoshima.jp

体内の水分量

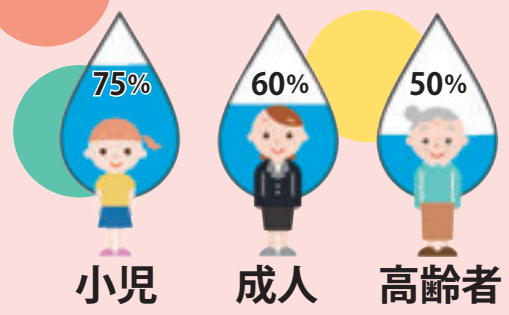

あと2杯、水を飲む
 習慣を身につけよう



健康

ひろば

冬こそ注意!! かくれ脱水

冬は空気の乾燥によって呼吸や皮膚からの水分の蒸発が増え、気が付かないうちに水分が失われてしまいます。

一日に呼吸や汗、尿や便などで体外に出ていく水分量はおよそ2.5リットルです。

血液中の水分が不足すると、脳梗塞や心筋梗塞のリスクが高まります。

脱水症状チェックリスト

- のどが渇く
- 口の中が粘つく
- 食欲不振・胃もたれ
- 足がつる
- 皮膚の乾燥・皮膚のハリがない
- 便秘

以上の項目で当てはまるものがある方は注意が必要です！

のどの渇きは、すでに「脱水」が始まっている証拠です。渇きを感じてからではなく、渇きを感じる前に水分を摂ることが重要です。こまめな水分補給を心がけ、脱水に注意しましょう。

(1日の目安 1.2リットル程度)

問 健康増進課保健予防係 ☎ 73-11228

おいしい唐揚げ、食べて磯焼け対策 ～学校給食で「ゴツの唐揚げ」～

12月8日、市内各校の給食に「阿久根発！ゴツの唐揚げ」が提供されました。

この唐揚げは、本市の(有)やまた水産食品が開発。地元でゴツと呼ばれる白身魚イスズミは、海藻を食べるため磯焼けを招いているとされ、また独特な磯臭さがあることから、これまでは水揚げされても捨てられていました。そんなイスズミを美味しく調理した「ゴツの唐揚げ」は、11月9日に行われた鹿児島県漁業振興大会第57回水産物品評会で農林水産大臣賞を受賞しています。

給食を食べた児童からは「これ、めっちゃ美味しい！」などといった声が上がりました。



小中高合同音楽祭 ～市内11校が練習の成果を発表～

11月28日、風テラスあくねで第69回小中高合同音楽祭が開催されました。

同音楽祭には、市内の小学校7校、中学校3校、高等学校1校の計11校が参加。それぞれが練習してきた楽曲を、楽器や歌声、身体表現などで懸命に表現していました。

ラストには、全校による「もみじ」、「One Road～その先へ～」の合唱が行われました。

西目小の発表でソロパートを担当した5年の末松瑚雪さんは「緊張したけど、やりきりました。観客のみんなが、感心した顔で見ていたことがすごくうれしかったです」と笑顔で話しました。



風テラスで図書館まつり ～人形劇や歌、読み聞かせに子ども達は大喜び～

12月2日、風テラスあくねで図書館まつりが開催されました。

開演と同時に始まったステージでは、いちき串木野市立串木野小学校読み聞かせグループ「花さき山」によるパネルシアターや歌、人形劇などが行われ、その後、莫祢ゴールド創生塾による図書クイズやクリスマス絵本の読み聞かせがあり、子どもたちは大喜びでした。

ステージ終了後は古本市が行われ、各人が気に入った本を持ち帰っていました。

阿久根学童児童クラブの松永光生さんは「全部面白かったです。ねずみの人形劇が最高でした。また来年も行きたいです」と話しました。



阿久根小で「職業観を学ぶ授業」 ～運転士と車掌の秘密を探れ！～

12月8日、阿久根小学校でJR九州（九州旅客鉄道株式会社）の職員を講師に招き、「職業観を学ぶ授業」が行われました。

授業は、子供たちに鉄道に関する仕事を知ってもらい、将来の仕事に対する目標づくりを支援することを目的として行われ、同校の4年生が参加しました。

質問コーナーでは「どうすれば運転士になれますか」「車掌さんはどうして帽子や手袋をつけているんですか」など、さまざまな質問が出されました。

参加した橋崎杏夏さんは「苦手なことも一生懸命頑張って、自分の夢を叶えたいです」と話しました。





育てたお米で楽しく餅つき ～鶴川内小 もちつき会～

12月13日に鶴川内小学校で、自分たちで育てたもち米を使ったもちつき会が行われました。もち米はこれまで実際に同校児童が授業の一環で、田植え、収穫、脱穀まで行ったものを使用しました。

石臼と杵を使い、子どもたちは「よいしょ！」と声をかけ合いながら、自分の体ほどもある杵を力いっぱい振り下ろし、昔ながらのもちつきを楽しみました。

6年生の池田幸司郎さんは「楽しくもちつきができました。おいしいもち米に育ててくれた地域の方や家族、そして自然にも感謝の気持ちが湧きました」と話しました。また、出水特別支援学校小学部4年生の児童1人も居住地交流の一環で一緒に会を楽しみました。



子ども会・育成会関連の表彰2件 ～尾崎智秋さん・古里・松ヶ根子ども会～

全国子ども会連合会表彰を受けた山下区の尾崎智秋さん（写真右から2人目）と、県優良少年少女団体及び地域高校生クラブ等表彰を受けた古里・松ヶ根子ども会の小田敦史育成会長（同3人目）が市長を表敬しました。

尾崎さんは、平成13年から山下子ども会育成者・指導者として活動に参加し、市子ども会育成会連絡協議会会長などを歴任。市子ども会新聞の初刊発行やジュニアリーダークラブBAMBIの立ち上げ、市子連フェスティバルの立ち上げなどの功績を残されています。

また、古里・松ヶ根子ども会は、伝統芸能山田楽の継承などに取り組み、異年齢での活動や地域とのつながりも密接で、生き生きとした子ども会活動を行っています。



年の瀬恒例 本町通りにぎわう ～本町通り会暮れの市～

年末恒例の本町通り会主催の「暮れの市」が、12月24日に開催されました。

ハンドメイド雑貨や特産品、キッチンカーや飲食など、市内外から36店舗が本町通り約160メートルの歩行者天国に並び、会場は多くの人でにぎわいました。

歩行者天国の中心部には特設ステージが設けられ、あくね毘沙門太鼓「響流」や薩摩妓芸「住吉社中」の演奏、餅投げ、地元有志の音楽演奏なども行われました。

同会の上堀博会長は「本町通りの店は以前よりすると減ってしまいましたが、イベントに多くの店舗が出店してくださるのはありがたいです。本町通りを盛り上げるため続けていきたいです」と話しました。



図書館新設の早期実現を願う公演 ～歌・舞・候〇組（かぶそうわぐみ）公演～

「市立図書館新設」の早期実現を願うチャリティー公演『歌・舞・候〇組（かぶそうわぐみ）公演』が12月3日に風テラスあくねにて行われ、同公演の主催者の㈱WAGUMIと協賛会社である㈱書林から市内の小・中学校へ図書カードの寄附をいただきました。

この公演は協賛会社の㈱書林が運営するブックセンター書林の閉店に際し「営業39年間の感謝」という同社の思い込め、「市立図書館新設」の早期実現を願い、企画されたものです。

寄付いただいた図書カードは、市内の小・中学校の図書購入に活用させていただきます。



完走歩大会・豊穰祭を開催しました

11月24日、さわやかな秋晴れのもと、完走歩大会が行われました。11kmのコースに挑み、生徒のなかにはコースを2周した生徒もいました。完走歩大会で見事女子1位だった総合学科1年の上野亜暢さん(阿久根中出身)は「初めての11kmの挑戦でした。アップダウンが激しく、きつさもありませんでしたが、友達と励まし合いながら乗り越えることが出来ました。来年は記録更新を目標に頑張ります」と熱い思いを語ってくれました。

午後には豊穰祭が開催され、伊佐農林高校の豚肉や生徒が校内の畑で収穫したキャベツ、実習で作ったタレを存分に味わい、友人や先生方と充実したひとときを過ごしました。農業クラブ会長の農業科学科3年の脇田翔太さん(長島中出身)は「今年の豊穰祭も全校生徒が楽しく、美味しそうに食べる様子を見て、大成功だったと感じました。作物や動物への感謝を忘れず、これからも楽しく食事をとってほしいです」と話してくれました。



1年地域清掃ボランティア

12月14日に本校の地域貢献活動の一環として、1年生が地域清掃ボランティアを行いました。クラスごとに4つのコースに分かれ、阿久根駅方面、国道3号方面、総合グラウンド方面、マキオドライビングスクール方面のゴミ拾いを約1時間半かけて実施しました。想像していたより多くのゴミを回収することができ、生徒たちも充実感を得ることができました。

参加した総合学科1年の桐原ななみさん(阿久根中出身)は「私たちが普段から通っている通学路の清掃を行い、ごみの多さに驚きました。この活動とおして、阿久根市だけでなく、自分たちの心もきれいになったように感じました」と語ってくれました。

これからも地域に根ざした学校として地域貢献への意識を持ち、環境に関心を持って過ごしてもらいたいです。



産業祭に参加しました

12月16日・17日に第52回阿久根市産業祭が阿久根市総合体育館で開催されました。

本校生徒も「3年A組」シリーズの加工品や、花やイチゴのプランター、野菜などの販売や赤い羽根共同募金のボランティアに参加させていただきました。

販売開始の9時前から列が出来るほどの人気に生徒にとっては忙しくも充実した一日になりました。販売することをとおして、地域の方々の声を直接聞き、お客様のニーズを知ると共に交流を深めることができました。



事業所から出るごみの取扱いについて

市民環境課 環境対策係 ☎ 73-1219

事業所ごみは、ごみステーションには出せません

事業所から出るごみは、**ごみの量や種類に関係なく、家庭ごみ用のごみステーションに出すことはできません**。事業者は、すべての事業ごみを自らの責任において法令に基づき区分ごとに分別し、処理基準や委託基準などに従って処理する必要があります。



廃棄物の区分

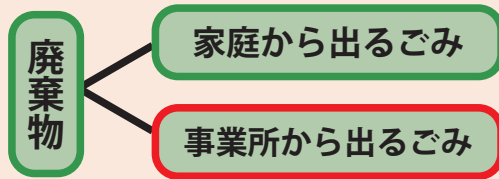

「事業所から出るごみ」とは？

法人・個人・営利・非営利の別、事業の大小、業種・量の多少にかかわらず、事業活動に伴って生じたごみで、家庭から出るごみ以外の全てのごみが事業所から出るごみです。

事業系一般廃棄物の処理方法

方法1 許可業者に収集運搬を依頼する

※ 阿久根市内で一般廃棄物収集運搬業の許可を受けていない業者に委託することはできませんのでご注意ください。



▼許可業者はこちらから

方法2 自ら廃棄物処理施設に持ち込む

持ち込み先

北薩広域行政事務組合

環境センターエネクリン北薩（可燃物）

リサイクルセンターエコリア北薩（不燃物）

※ 分別されていないごみは、受け入れることができません。

※ 産業廃棄物は処理できませんので、産業廃棄物処理業者に委託してください。

事業系一般廃棄物

事業活動に伴って生じた廃棄物のうち、**産業廃棄物以外の廃棄物**

産業廃棄物

事業活動に伴って生じた廃棄物のうち、法令で定められた廃棄物

※ 廃プラスチック類や金属くずなど20種類が該当します。

見守り 新鮮情報

断っているのに しつこい勧誘電話 法律違反です

事例1 毎日のように「何にでも効く」という健康食品の**勧誘電話**がかかってくる。あまりにしつこいので購入を**承諾**してしまった。届いたサプリを飲んでみたが効果もないし、金額も約11万円と**高額**だ。年金生活で支払いも厳しく、**解約**したい。(80歳代)

事例2 お得な電気料金のプランがあると**電話**がかかってくる。現在の契約業者や家族構成を聞かれるが、それには答えず「**必要ない**」と言っているのに、**何度も電話**がある。電話が**来ないように**してほしい。(80歳代)



ひとこと助言

- はつきり断っているのに、事業者が再勧誘の電話をすることは、特定商取引法で禁止されています。しつこい事業者には、法律違反であることを伝え、きっぱり断りましょう。
- 断る際は、事業者名、連絡先などを聞いた上で「いりません」「興味ありません」「取引するつもりはありません」などと、はっきりした言葉で意思を伝えましょう。
- 迷惑電話対策機能が付いた電話や留守電機能を活用して、知らない人からの電話にはすぐに出ないことも、しつこい勧誘電話対策として有効です。
- 断り切れず購入しても、クーリングオフができる場合があります。困ったときには、消費生活センターなどに相談しましょう。

困った時はご相談を！
阿久根市消費生活センター(商工観光課内)
☎ 73-1278

短歌（阿久根短歌会）

カレンダー月日の流れ早すぎて
この一枚がいとおしくなる

飛松保子

岸壁に磯ひよどりのただ一羽
何を語らむ初冬の海に

谷口久美子

晩秋の黄に映ゆ銀杏拾ひ来て
お土産と言ひ幼呉れたり

有田イチエ

夕ぐれに群をなしつつ鳥たちは
埒めざして急ぎ帰りぬ

宮内スマエ

短歌（個人）

愛わしく友と見つつや花に風
さやけくあらむ夢ある人生

竹原田鶴子
（阿久根竹の喜流）

俳句（阿久根俳句会）

旅の神帰るを待ちて参りけり
雲流る今は何処に神の旅

川畑京子

年の暮孫帰り待つ夜の長き

藤脇アイ子

五砂利の音なくさびし神の留守

下蘭沙津

薩摩狂句（阿ん文旦会） 題「辰竜」

兎は月い 辰も負けじと 空れ昇つ

大盛

【唱】人工衛星も 近きおいもんが

孫が竜ちよ 動物園で 見せち言つ

木原音舞

【唱】こら困った 太か蛇どまいけんな

木原音舞

【投稿先】〒899-1696 阿久根市鶴見町200番地「阿久根市総務課『広報あくね みんなのうた』コーナー まで
氏名（ペンネーム可）・住所・電話番号・年齢・性別をご記入の上、郵送またはメールでお寄せください。
【メール】hishokoho@city.akune.kagoshima.jp 【電話】0996-73-1208 ※紙面の都合上ご紹介できない場合あり。

図書館だより

☎ 0996-72-0607
🕒 9:00 ~ 19:00
📅 休 原則月曜日

今月のおすすめ本



お知らせ

<2月の行事>

- 子育て支援（折多） 2日（金）
- パンピ教室 3日（土）
- ブックスタート 16日（金）
- 映画会 17日（土）
- 子ども読書の日記念読み聞かせ会 24日（土）

<古雑誌無料配布開催>

- 2022年1月号から12月号までの雑誌各20誌を無料で配布致します。
- 日時：1月27日（土）～2月4日（日）
- 場所：阿久根市立図書館 1階（入り口左側棚に並べます。）
- ※27日は一人3冊までとし、28日以降は冊数の制限はありません。

新刊『月ぞ流るる』澤田 瞳子（著）



宮中きっての和歌の名手と言われる朝児は夫を亡くしたばかり。ひよんなことから女房として再び宮仕えをすることになったが…。

新刊『おでんオデッセイ』山本 幸久（著）



伊竹市に帰郷し、一念発起して町おこしプロジェクトに応募、おでんの屋台を始めた静香33歳。ある日高校時代につきあってきたDJ ポリスの六平太がやってきて…。

新刊『さやかに星はきらめき』村山 早紀（著）



はるか遠い未来。月面都市<新東京>に暮らす、ネコビトの編集者キャサリンは、クリスマス为主题にした本を作ることになり…。

新刊『ぼくはなんのほん?』カロリーナ・ラベイ（作）はせがわけい（著）



人がいない夜の図書館では、本たちが大騒ぎ。その中の一冊、ダスティーだけ、「誰もぼくを読んでくれない。自分が何の本かもわからない」と、寂しそうにしています。それを聞いた仲間たちは…。

※うぶごえ・おくやみは、個人情報のため掲載していません。
ご了承ください。



地元有志が景観保全のため草刈り

大漣区の取り組みで同区の有志5人が、11月29日から12月9日の11日間で、同区まさひらおかの正平岡の景観保全のため、約15年ぶりに雑木や雑草の伐採を行いました。

眺めが良くなった同所では、晴天時は、阿久根大島や甌島、黒之瀬戸大橋、紫尾山などを見渡すことができます。



※同所へは道幅の狭い林道を通りますので、交通には十分ご注意ください。(軽自動車(四輪駆動)などでの登頂を推奨します。)

第1回ウォーキング大会を開催

脇本校区体育協会では、11月19日、第1回ウォーキング大会を開催しました。

当日は、66名の参加があり、脇本地区公民館から寺島宗則記念館を經由して脇本漁港(深田港)間折返し約7.0キロを参加者全員が完歩しました。

寺島宗則記念館では、寺島会のスタッフから宗則の誕生から功績について説明を受け、地域の歴史文化に触れることもできました。



今月の題字

阿久根

鶴川内小学校6年

池田 幸司郎さん、田島 茉桜さん

松岡 崇人さん、森 海秋さん



ぼくたち6年生の心に残った思い出は、「もちつき」です。小学校最後のもちつきを6年生みんなで、楽しみました。また、下級生のみんなどおもちを丸めたり、食べたりして、思い出に残るもちつきとなりました。卒業までの時間を大切にすごしたいです。

脇本の大漣区にある正平岡の眺望が良くなったということで、大漣区長の石澤さんから情報提供があり、さっそく行ってみました。
約1年半前の5月に行ったことがあり、その時は、木々の間から、やっとう海が見えるくらいの状態(左写真)でしたが、今回の手入れでとても眺めが良くなりました。
元日には同所で初日の出を見る方も多いそうです。ぜひこの機会に行ってみてはいかがでしょうか。(西村)



図書館まつりの取材中の出来事。人形劇などのステージが終わり、ロビーで行われていた古本市の様子を撮影していると、懐かしい本を発見。その本は、怖い話をまとめた『わらうおはげザクロ』という本で、図書館の子だった小学生時代に何度も読んだ思い出のある本でした。
思わず手に取り、持ち帰ろうか悩みましたが、この本は本当に面白く、もっと多くの子供たちに読んでもらいたかったため、近くにいた児童におすすめて現場を後にしました。
誰かに持ち帰られているといいなあ。(川畑)

2月15日(木)発行予定です。

人のうごき (12月31日現在)

	前月比
人口	18,538人 (-52)
男	8,780人 (-24)
女	9,758人 (-28)
世帯数	9,735世帯 (-33)
●出生	5人/●死亡 49人
●転入	24人/●転出 31人
※その他事由による異動増減 -1	

※うぶごえ・おくやみは、個人情報のため掲載していません。ご了承ください。



市役所・番所丘公園に設置したソーラーパネルで発電した電気量などをお知らせします。

12月の電気地産地消量

73,112 kWh

一般家庭 204 世帯が 月間で使用する量

CO2 削減量

33.1 t-CO2

スギの木 2,366 本分 が年間吸収する量

お知らせ

阿久根市自主文化事業 風テラスあくねシネマパラダイス 映画『ザ・スーパーマリオブラザーズ・ムービー』上映会

世界的キャラクターマリオが、ゲームの世界観そのままに大活躍するファミリー映画です。

日時 2月18日(日) (2回公演)

【1回目】上映 10:00 ~ (開場 9:30)

【2回目】上映 15:00 ~ (開場 14:30)

チケット (未就学児無料)

販売 1月18日(木) 10:00 ~

一般 500円 中学生以下 200円

チケット販売所

会場 風テラスあくね ホール

風テラスあくね、市立図書館、ブックセンター書林、富浜書店、にぎわい交流館阿久根駅(あくねや)

問 生涯学習課 文化係 ☎72-1051



お知らせ

阿久根市自主文化事業 『見砂和照と東京キューバンボーイズコンサート 2024 in 阿久根』

日本を代表するラテンバンドである、東京キューバンボーイズのコンサートを開催します。ぜひご家族やご友人と、明るく軽快な音楽をお楽しみください。

日時 2月28日(水)

開場 17:30

開演 18:00

チケット

販売 1月10日(水) 10:00 ~

一般 2,500円 高校生以下 1,000円

チケット販売所

会場 風テラスあくね ホール

風テラスあくね、市立図書館、ブックセンター書林、富浜書店、にぎわい交流館阿久根駅(あくねや)

問 生涯学習課 文化係 ☎72-1051



お知らせ

令和6年能登半島地震 義援金のご協力をお願いします

募金箱設置場所

- ・阿久根市役所
- ・大川出張所
- ・三笠支所
- ・阿久根市社会福祉協議会

市民の皆さまにおかれましては、温かいご支援ありがとうございます。

市の取り組みは、市ホームページ、公式LINEなどでお知らせいたします。

有料広告

出水法律事務所

弁護士 米田 圭吾 (鹿児島県弁護士会所属)

鹿児島県出水市昭明町3-24

☎0996-79-3535

初回の相談は 1時間まで無料です。

月曜日～金曜日 午前9時30分～午後5時まで

相続、離婚、借金、労働、交通事故、その他幅広い分野を取り扱っております。お困りのことについて、お気軽にご相談ください。まずは、お電話でご予約ください。

お知らせ

原子力災害に備えて 「鹿児島県原子力防災アプリ」 をダウンロードしましょう

○アプリでできること

- ・避難所などでの受付登録
- ・避難経路の確認
- ・避難に関する情報の受信 など

ダウンロードは コチラから▼ (県ホームページ)



問 市総務課 危機管理係 ☎73-1210

または 県原子力安全対策課 ☎099-286-2543

有料広告

ONE-Stop/Service Benry 生活支援サービス 店。ベンリーは信頼と実績の全国チェーンです。

Benry TOTAL CONVENIENCE SERVICE

あなたの暮らしのお困りごとを解決します!

スタッフ募集 お客様の困りごとを解決する 仲間を大募集中です

ガーデンメンテナンス エアコンサービス ハウスクリーニング ハウスメンテナンス

言語はしコーポレーション が運営しています。

ベンリー出水・阿久根店

出水市鶴町 1474

☎0120-08-0185

通話無料

