



広報

あくね

＝ 8月号 ＝

No. 319

昭和48年 8月10日

編集 阿久根市

発行 市長公室

毎月一回 10日発行 1部10円

昭和43年 8月20日 第3種郵便物認可



黒之瀬戸大橋

- …………「隼人の瀬戸のいわほも鮎走る 吉野の流になおしか…………○
- …………ずけり(大友の旅人)、遠く万葉の昔からわれわれを近…………○
- …………ずけなかった日本三急潮流の隼人の瀬戸。そこに科学…………○
- …………の粋を集めて作りあげた巨大な鉄の芸術品。いま新…………○
- …………しい歴史を作りあげようとしている。(黒之瀬戸)…………○

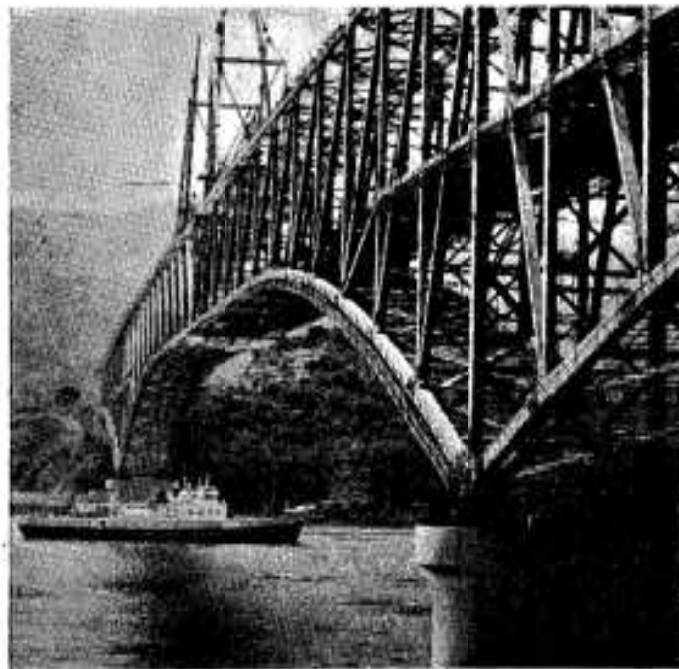

ついに離島が陸続きに 対岸は長島

黒之瀬戸大橋ドッキング

五百ニメートルの三径間連続トラス式

十年ごしの悲願実る

- ▽ 黒之瀬戸大橋架橋工事は順調に進み、七月十一日、両側から伸びた橋ゲタががっちり△
- ▽ 握手、二十三日は最後のボルトを締める閉△
- ▽ 合式も行なわれ、念願久しかった夢の大橋△
- ▽ も夢でなくなり、離島の長島が本土の阿久△
- ▽ 根市黒之浜と地続きになり、十年ごしの夢△
- ▽ が実現しました。△

黒之瀬戸大橋は、日本道路公団 別に歩道も付設されます。が、総工費十八億三千万円をかけ 橋の型は天草五橋の第一号橋と四十七年五月着工したもので、延 同じ型で三径間連続トラスの型式長五百二、四、幅八・六(二車線) として、中央径間は三百間と世界

でいちばん長く、海面からの長さ は二十六・九間あります。同橋は三十八年阿久根市、東西長島が一体となって、架橋促進期成同盟会(会長丹宗忠阿久根市長)を結成、政府や道路公団に再三にわたり陳情した結果十年ごしの夢が実現したものです。

同橋を結んだところは黒之瀬戸海峡の一番狭いところで、黒之浜磯折鼻と東町火之浦の間はわずか三百五十間しかなく長い間の念願でもあったところでした。すでに橋から阿久根側に二・八間、長島側に七百間の取り付け道路も建設され、すでに舗装も一部



最後のボルト締め式大橋の中央



閉会を祝ってバンザイ

完成し、残りの部分も急ピッチですすめられています。

また、県道阿久根、牛深線の国道昇格の運動もすすめられています。

この黒之瀬戸は自然条件にもめぐまれ、遠くは万葉の昔「卑人の瀬戸のいわほも能走る吉野の流になおしかずけり(大友族人)」と当時第一流の歌人にうたわれたところ、潮流も早く日本三急潮流に数えられる風光明媚なところで観光の面からも、天草—長島、北薩を結ぶ新観光ルートが誕生するほか、九州南部の産業発展に寄与するとともに、天草五橋と相まって九州南部の観光ルートの形成など、その効果はきわめて大きいものがあると思われています。

鮮魚商などの臨時経営に 安定資金を融資

水俣病に関連して、鮮魚などの売り上げの減少によって、経営に大きな影響を受けた鮮魚商などのために、緊急に必要な運転資金を融資し、鮮魚商などの安定をはかるために融資されます。

●融資の対象

県内で引き続き一年以上、鮮魚小売業、生鮮魚卸売業および水産食料品製造業を営むかたで、市長の被害確認を受けたかた。

●融資の条件

- ① 資金使途：運転資金
- ② 融資の限度：一企業者に百万円以内
- ③ 融資の期間：二年以内(うち六か月以内の設置)
- ④ 融資の利率：年六・二割
- ⑤ 保証人および担保：保証人は原則として二人、担保は原則としていりません。

毎月5の日は
心配ごと相談日

●被害確認

融資を受けるかたは市長の被害確認が必要です。

●借入申請手続

被害確認書を添えて商工会議所に借入れ申請手続きをしてください。

●借入申請期間

昭和四十八年十二月末日まで

閉合を喜び橋上で握手

阿久根—長島が地続きに

二十三日は最後のボルト締めを
終わりがっちり握手しました。

当日は、打ち上げ花火を合図に
午前十一時から閉合式があり、古
田日本道路公団福岡建設局長が上
部工事の経過報告、丹宗阿久根市
長(期成同盟会長)があいさつ、
日高県土木部長らが七本のボルト
をつぎつぎにボルトを締め、阿久
根市と長島は完全に地続きになり
ました。

このあとドッキングした橋の上

でパンザイを三唱、タヌキが割れ
色とりどりの風船が空高く舞上
り、工事関係者や見物にきた地域
のかたがたが閉合を喜びました。

引き続き黒之浜側の橋台付近で
丹宗阿久根市長と橋を渡ってきた
山下東町長、福水長島町長の三人
ががっちり握手、長かった夢のか
け橋に大喜び。

これからの工事として検査路の
取り付け、管理事務所、コンタリ
ート打ち、床板工事、塗装(シ



閉合を喜び丹宗阿久根市長と山下東町長と福水長島町長ががっちり握手

パードレイ)工事などがすすめら
れ、来春三月末までには完工、四

月までにはオープンの予定です。

積年の夢ついに実現

市長丹宗 忠



北嶽十
万住民の
悲願であ
り、積年
の夢であ
った。黒
之瀬戸大
橋が、

ついに現
実のもの
となり、本

県当局、各関係機関の絶大な
支援に対し、厚くお礼申し上げま
す。

思い起しますと、昭和三十八年
十月、阿久根市、長島町、東町の
三者による架橋期成同盟会が結成
以来、実に十年の歳月が流れ、そ
の間に先任氏のご支援はもとより
県当局をはじめ、国、道路公団へ
の陳情、関係機関等の現地調査も
幾度か、就中、昭和四十三年七月

体工事が完成した
ことを心からお祝
い申し上げると同
時に、我々地区住
民の努力は当然の
こととして、国、

には、時の総理大臣佐藤栄作氏の
来阿の節直接陳情申し上げたこと
それこそ地域住民と関係者一同の
熱意の積み重ねにより、遂に昨年
五月起工式を挙げ、以来一年有余
本工事は完成をここにみただ
ございます。

架橋完成による恵沢はいまさら
申し上げるまでもございませぬが
この架橋が地域間通の基盤として
また、広く社会発展に寄与するこ
とは、渦潮の流れる果て、洋々た
る東支那海の大画面を見るが如き
思いであります。

本架橋は来春三月完成、離島で
あった東西長島と阿久根市を結び
連続トラス式では世界一といわれ

る、五百二厨のシルパードレイ
に映える一本の大橋でガッツリ
結ばれ、後進地域からの脱却を
めざし交通、観光、文化、経済
の浮揚に全力を挙げ、相携え努
力してまいりたいと思えます。

また、日本三急流に数えられ
る黒之瀬戸、遠く万葉の昔から
おそれられて来た隼人の瀬戸。
このような厳しい自然条件の中
で、ここまで工事をすすめられて
こられた道路公団をはじめ、関
係者にこれからの工事の安全を
祈るとともに一日も早く完成す
ることを心からお祈りいたしま
す。

日曜医さん

●八月十九日

阿久根内科②0578(琴平)
喜多医院②0036(大丸)
平 医院⑤0040(古里)

●八月二十六日

上園医院③1055(本町)
内山病院③1551(高松)
浜之上院⑤0013(馬場)

●九月二日

北国医院②0016(本町)
田中外科③0553(大丸)
黒木外科⑤0200(下村)

●九月九日

細切医院②0263(高松)
山田病院③0420(本町)
石原医院⑤0045(橋東)

●九月十五日

中村病院②0015(大丸)
喜多医院②0038(大丸)
藤本診療所⑤0026(下村)

●九月十六日

阿久根内科②0578(琴平)
内山病院③1551(高松)
浜之上院⑤0013(馬場)



犬は必ずわんかおりの団いに入
れて飼いましよう。
故し飼は禁じられています。

一世帯当り一万九千十七円

医療費総額は五億二千百万円に

国民健康保険は、みなさまがたが病気やけがなどされ、病院や診療所などで治療を受けられたさい窓口を支払う医療費の七割を負担すること、みなさんが病気やけがをされないよう保険指導することがおもな事業です。

国民健康保険事業を行なうには医療費の給付をはじめ、いろいろな経費が必要です。

保険料は、これらに要する経費にあてるため、法律の定める基準によってつくられた税金です。

そこでことしの保険料が決まりました。一世帯当たり一万九千十七円となり、昨年より三十四割多くなっています。

ではどうしてこの税金が必要なのでしょう。先月号でもお知らせ

せしましたように、七十歳以上のかたの医療費が無料化されたり、また、早期発見、早期治療をしながら回復をはかっているせいもあって、年々一人当たりの治療回数が増え、したがって医療費も当然高くなってきています。

医療費が増加すると国の負担もみなさんの保険料もふえてくるのです。(表二)

みなさんが病気で診察や治療される年間の医療費が約五億二千万

〔計算例〕

新しく改正された税法で、3人世帯を例にとって計算して、47、48年度との比較をしてみますとつぎのようになります。

総所得金額が61万円の場合
 総所得金額61万円-基礎控除16万円=基準総所得金額(課税対象金額)45万円
 基準総所得金額45万円、基準資産税額8,000円の場合を例にとりますと

区 分	47年度	48年度	増 減
資 産 税 額 (固定資産税額に30%の税率をかけたもの)	2,080	2,400	320
所 得 税 額 (2.6%)	11,250	11,700	450
人 等 割 額 (世帯員1人当たり2,000円)	4,800	6,000	1,200
世 帯 平 等 割 (1世帯当たり3,100円)	2,200	3,100	900
計	20,330	23,200	2,870

被保険者やその家族のみなさんが、もし病気になって保険診療を受ける場合、つぎのことを心にとめて、正しい保険診療を受けるよう心がけましょう。

①保険で受診する場合は、被保険者証を必ず病院、診療所の窓口へ提出しましょう。

②受診にあたっては、注射や薬の注文はやめ、医師の指示に従い

保険診療は正しく受けましょう

③仕事上の事故による病気やけがは、健康保険や日雇労働者健康保険の給付の対象とされています。労災保険法が、労働基準法の対象となりますので注意しましょう。

④美容上の目的で行なわれる整形手術や健康診断、正常な妊娠および異常分べんは、保険では受診できませんので注意しましょう。

⑤みだりに病気や診療所を転々と変えることは、医療費のむだになりますからやめましょう。

円かかります。その医療費の財源内訳は患者直接負担：一億五千六百万円(三十割) 国の負担金：二億八百万円

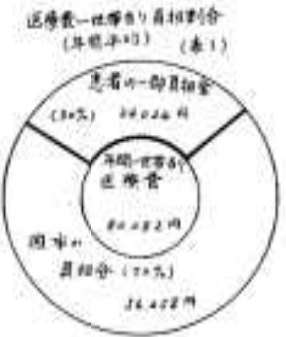

(四十割) 国の補助金：三千百万円(六割) 保険料：一億二千五百万円 (二十四割)



食中毒子防 食品は清潔なお店で

米の販売は登録店以外は違反

米は正規の登録業者でなければ販売できないことになっていますが、無許可で販売してれば、食糧管理法違反となります。昨年の四月、消費者米価に対する物価統制令の適用が廃止され、卸売販売業者から小売販売業者へ売り渡す価格、あるいは小売販売業者が消費者に売り渡す価格については、自由にきめられるようになりました。

ところが、物価統制令の適用廃止を、食糧管理法自体がなくなったように考え、米が自由に販売できるようになったと、誤った解釈をしている向きがあります。これはまちがいで、食糧管理法の流通機構そのものはいままでどおりで、これに違反すれば罰せられますので注意してください。

なお、正規の登録店には、「小売販売業者登録票」の看板があります。

国民宿舎の名称きまる

国民宿舎あくなねに

入賞者は馬見新光幸さん(西目)

国民宿舎の名称が「国民宿舎あくな」と決まりました。

この名称は五月から六月にかけて募集していたもので、応募総数は市内、市外合わせて百九十通からの応募者があり、その中から選ばれたものです。

みごと一位に選ばれたかたは、市内西目二六〇七の「馬見新光幸」さんです。馬見新さんには賞金として一万円が贈られます。

名称決定審査会は、七月十九日市民会館で行われ、市長をはじめ収入役、教育長、議会議長、経済

委員長、商工会議所会頭、市観光協会長外七人が出席して審議しました。

はじめに、応募の中からつぎの八つの名称を抽出、①あくな、②あくなね、③国民宿舎大空荘、④碧海(光)荘、⑤光穂荘、⑥遠見ヶ丘(国民宿舎遠見ヶ丘)

抽出された名称を審査会でいろいろ検討した結果、阿久根市の地名であること、市民の福祉向上と健康増進の場として親しみやすい名称であること、規模からして広く全国のかたがたから知ってもら

うためにも簡単でおぼえやすいことなどから、この「国民宿舎あくな」が選ばれたものです。

その他、「国民宿舎あくな」に近い名称、ニューあくな、あくな荘などと応募された十人のかたがたに千円が贈られます。十人のかたはつぎのかたがたです。(敬称略)遠矢清代(戸柱)・田代雄二(大丸)・渡時ササ(藤本浜)・山田美穂子(橋本馬場)・山口和子(波留)・橋元米子(本町)・久保重春(湯)・河南トメ(高松)馬見新時義(西目)・平川博祝

(盛摩邸入来町)なお、応募された全員に記念品が贈られます。

国民宿舎工事も

急ピッチ

国民宿舎の建設が、来年五月完成をめざして急ピッチですすめられています。

敷地は三方七百二十平方尺、鉄筋コンクリート三階建、客室五十五、取替人員二百五十八人、総工費約三億六千万円です。

現在基礎工事と終わり、本体工事のコンクリート打ちがはじめられ十月頃本体工事の五十割が完成する予定です。ここ遠見岡は、標高八十二・二尺、市街地から近くちようぼうもよく、環境も適しているところとす。

新刊書

【成人用】 版圖入門、食べられる野草、鉢植園芸、鹿見島年鑑、ブリタニカ国際大百科事典愛に遠くあれど、何にを信じて生きるのか、発明考案の紹介、釣るならここだ(西九州編)、原色鑑木盆祝の病虫診断、激動、眼で見ると昭和上下、川内の古石塔、日本史探訪、家事整理等のすべて、親と子の発見、PTAの新しい出発、教師のための教育相談室、鹿見島統計年鑑、お金持入門、宇治拾遺物語、鹿見島つれづれ草、相馬御、樹と雪と甲虫と、人間の壁(下)

若き日の倫理、おだやかな部屋、悲の器、高校放浪記、盆栽老人とその周辺、下弦の月。

【児童用】 とんびかっぱ、えをかかけてヘレンケラー、世界の経営者松下幸之助、意志の人間、野口英世、字間の花ひらいて、物の変化、フアール昆虫記、お月さんおもしろい、オイノコは夜明けにはえる、ふしぎなたいこ、ないたオンガラボウシ、六べえだぬき、ふしぎなもの話、ごっあんぼんたん、きつねのかしはこ、雪のさぶらう、かみのけぼりぼり、白鳥になったおもちおぼけばなし、赤い鳥名作童話集、日本の民話、花の木村と猿人たち、日本の神話、りゆうの目のなみだ、善太と三平、グスコップドリの伝記、あばらやの星、空とぶ木馬、天にのぼった子ども、おやゆびひめ、西遊記、室のひよりたち。



このようになる国民宿舎

消費生活シリーズ

包装肉の保存期間

包装したままの保存期間(日本食肉加工協会調べ)

品 種 名	冬		夏	
	冷蔵庫 3°~5°C	常 温 15°C以下	冷蔵庫 10°~15°C	常 温 25°C以下
ロースハム	30日	20日	15日	10日
ボンレスハム				
ブレスハム	25	15	10	5
ソーセージ	20	10	10	5
(ヤンチョウ)羊腸ウインナー	5	3	2	1
真空包装スライスハム	20	10	10	5
ベーコン	90		60	
サラミソーセージ	120		90	

〈添加剤〉

食塩…最初の塩漬に、砂糖少々

旨味…グルタミン酸ソーダ、イノシン酸、コハク酸

香辛料…肉の臭味と香りをつけるため

香料…シナモン、ナツメグ、メース、グローブ、ルリなど

辛味…こしょう、ジンジャー

発色剤…硝石、亜硝酸塩、アスコルビン酸、発色助剤…ニコチン酸アミド、色をよくするためまた防腐効果もある。

なお、硝石や亜硝酸塩の毒性が問題にされていました。法の規制でそれが守られていれば安心とのこと。 (例・JASマークのあるものは規格品で安心して使える)

海と山の子どもが交歓

人吉—倉津の子ども会

海の子どもたちと交歓会をした
いとの中へに当市の倉津子ども
会が阿久根大島で楽しい一日をと
もにしました。申入れたのは、
人吉市大畑子ども会。人吉市街地
から約八キロ奥にある地区で、は
じめて海を見る子どもという山
村の子どもたち。

八月五日午前九時三十分阿久根
港船着場におりた子どもたちに阿
久根小・中器楽部の演奏で歓迎の
始まり。大島では水泳のあとお昼
に「一口だこ」「いわし」の海の
味を山の子に。子どもたちは、お
いしさに舌つつま。午後倉津子ど
も会と歌合戦、すいか割で大いに
交歓会を満喫しました。
人吉山の民芸品「キジ車」と笑



阿久根大島で楽しく交歓会

体力づくりや忍耐力を養う

大曲に「走ろう会」

市内高松大曲に
「走ろう会」があ
ります。この会は
ことしの五月発足
会員は現在三十七
人で、毎朝六時に
集合、軽い準備運
動のあと、大曲橋
から田代界道に入
り、大尾に通ずる
農免道路を通り、
出発地点の大曲橋
まで、約二・五き
を全員元気いっぱ

しい貝がらの交換は二つの子ども
会の良い子たちの胸に永く焼きつ
いてはなれないことでしょう。



朝もやをいつていっせいにスタート

い走っています。
メンバーは最高齢者の川畑穂恵
さん(六九)から最年少の大曲ワ
キ子さん(六)たちです。
大曲の走ろう会は、数年前から
走り続けている川畑穂恵さんや、
県下一周駅伝競走に五回出場した
大曲翠さん、区長の大曲金喜さん

全国少年剣道大会で優勝

大川中学43・44年に続き三度目

東京九段の日本武道館であった
全日本少年剣道錬成大会で、大川
中がパート優勝しました。中学の
部は全国から三百五十チームが参
加、八パート十四会場に分かれて
行なわれ、大川中は十一会場で六
試合して勝ちすすみ、優勝戦では
熊本県の渡中学と対戦三対二で下
し、四十三年夏、四十四年春の全
国大会でも優勝し今回で三度目
です。

大川中の剣道部は、昭和三十五
年に下園重志さんが部落の子ども
たちに、体力づくりと礼儀作法を
身につけさせるためにはじめたも
ので、立派にこれが実を結んだも
のです。
同大会には、三年生の牛之浜光
彦君(大将)・牛之浜九十君(副
将)・的場克也君(中堅)・川畑
秀市君(次鋒)・浅野克典君(先
鋒)の五人が出場しました。



優勝した大川中チーム

郵便番号ははっきり

郵便番号制が実施されてから
五年になり、記入率もあがって
います。しかし、せっかく記入
された番号が誤りであったり、
不明りょうなものであると、ま
ちがった配達局へ送られてしま
い、郵便物が遅れる原因となり
ます。郵便番号を記入するとき
は、うろおぼえで書かないよ
う、正確にはっきりと記入して
ください。なお、新しい郵便番
号簿は全家庭に十月頃お届けす
る予定です。また、郵便物受け
取り人のあて名についても、郵
便番号と同じく大事なものです
市町村によって、区画整理が行
なわれ、旧町、字名などが変更
されているところがありますの
で、旧町字名で差し出されます
と、郵便が遅れたり、配達でき
ないことがありますので、あて
名の記載についても、じゅうぶ
ん注意してください(郵便局)

休耕田は草刈りを

調査は八月中旬に

本年度みなさんから申し出られた、米の生産調整対策田は二百八十五町(昨年二百六十一町)で、生産調整奨励補助金の額も八千万円程度になると思われます。

ところが、その生産調整田のうち転作は九十三町で約三十六町、残りの百九十一町はたんなる休耕田です。

休耕田の管理

生産調整奨励補助金がもらえる水田は「社会公益上稲の作付が可能と認められる水田に稲作を休止した場」となっています。

つまり、いつでも稲が作付けできる状態でない補助金がもらえないのです。

そこで、休耕田の管理を徹底し雑草を刈り、畦畔を整備し、隣接地に水稲作付け田がある場合は、とくに入念に草刈りなどをしてください。

雑草は刈り取りのほかに除草剤を使うことも考えられますが、稲に害がありますので周囲に迷惑をかけないように、また、除草剤の類など農業改良普及員の指導のもとにお使いください。

除草剤だけにたよらず深層すき

休耕田調査は八月中旬

八月中旬の調査までに雑草を刈り、転作田については転作物の管理をよくしておいてください。

具体的な日程は小組合長を通じて通知するほか、現地に立てる立て札も配りますので、該当田の見えやすいところに立てて検査を受けてください。

休耕田の調査は八月中旬、一筆一筆現地調査を行ない、補助の対象になるかどうかをきめます。

補助の対象になった休耕田の補助金は九月下旬に概算払いをします。ので例年より早く補助金が入ることになります。

離農者に一時金を支給

離農者に一時金が支給されます。この離農給付金は農業者年金制度が発足した当時、高齢であったり、農地面積が少なかったりしたために、この制度に加入できなかった人が離農を希望する場合一時金を給付して、離農を奨励促進し、その手放した農地を他の経営規模拡大を希望する農家に役だてることを目的とする制度です。この制度の実施期間は、昭和55年5月15日までとなっています。

それでどんなかたが、どんな方法で離農したら、どれだけの給付金がもらえるか、それはつぎのとおりです。

どんなかたがもらえるか

申請できる人は、農業経営主で満20歳以上の人、それに引き続き5年以上農業を行なうか、農業に従事していることが必要です。

ただし、開拓者離農補助金、または、まえに離農給付金の支給を受けたことがあるかた、世帯員に離農給付金を受けたことがある者がいるかた、農業者年金の被保険期間が3年以上あるかたは申請することはできません。

農地の処分はどんな方法で

最後の農地を処分する日の1年前の日に自己所有の農地を30%以上持っており、その全部の農地を自己所有の場合に他に売り渡し、小作地の場合は地主に返すなどの方法で農業をやめるか、または10%以下の規模に縮小しなくてはなりません。

それから処分の相手方は、農業者年金に加入している人であるか農業者年金に加入していない場合は、満60歳未満であって、自己名義の農地が50%以上あるか、30%以上50%未満であって、所定の換算方法で算出した労働時間が年間700時間以上となる人。

農業生産法人、農事組合法人、農地保有合理化法人、農業者年金基金などであること。

給付金はいくらもらえるか

農業者年金に加入できる経営規模をもちながら、高齢のために年金に加入できなかった人、すなわち、大正5年1月1日以前に生まれた人で、国民年金以外の年金に加入していないか、加入していてもその期間が1年未満の人は、35万円支給されます。

この場合、毎年出稼ぎに出て、通算すると1年以上となる場合でも、最後に加入してから1年未満であれば該当します。

また、過去に何らかの年金に加入していた人でも退職金など理由によって組合員でなくなった人は、その年金の給付を受けていても該当します。

これ以外の人は15万円が支給されます。

以上が農業委員年金基金が行なっている離農給付金の制度ですが、このほかに県の単独事業として、10%以上30%未満の農地を、農業委員会のあっせんを受けて処分した場合には、5万円が支給されます。

なお、処分の方法、相手方などは基金のものとはほぼ同じですが、期限は50年度末までとなっています。

離農しようと思われれる人で、この制度の詳細について知りたい人は、農業委員会にお問い合わせください。

近づく二学期

つくづく法師が朝からなきたてで、学校の夏休みもいよいよ終りに近づきました。夏休みの計画はうまくいっているでしょうか。宿題やお勉強のすすみぐあい、しめくりをしつかり、このへんで早寝早起きなど二学期のリハーサルをしてみましよう。

お子さんの健康状態は、とくに体重、食欲、顔色などをよく観察してみてください。とくに休み中、毎日プールや水遊びでいつの間にか眼・耳・鼻などをわるくしていることがあります。耳や鼻の治療は長びきますので勉強にも影響しますから、いまのうちに診てもらっておきましょう。

自衛隊大川島海水浴場にキャンプ

国分自衛隊60人が大川島海水浴場に7月19日から21日までキャンプ。水難、人命救助などを訓練、21日午後7時30分から虎印スポーツ工場社員と交歓、国分自衛隊の音楽演奏のど自慢大会、フォークダンス、大川島婦人会の踊りなどが行なわれ、楽しい納涼の夕べをすごしました。



国分自衛隊の音楽演奏のど自慢大会の様子



7月19日阿小区図書室で、阿小校区子ども会育成会役員会が行なわれました。その結果同子ども会の育成規約決定のほか年間行事計画も審議、その中で、8月7日に行なわれた部落対抗ソフトボール大会をはじめ、教労の日慰問し肩たたき、11月交通安全指導会、10月親子バレー大会、9月花いっぱい運動指導などをきめました。

阿小校区の子ども育成会

いまでも続く花いっぱい

6月28日と7月16日に、阿久根市青年団50人が、市内湯田道3号線沿いに、コスモス、サルビヤなど約1万本を植えました。これは昨年行なわれた太陽国体花いっぱい運動をそのまま続け、美しいまちづくりはわれわれの手でと、自主的に奉仕したものです。



阿久根市青年団による花の植え付けの様子



7月27日教育環境診断が行なわれ、阿久根大島、筋本海水浴場、大川島海水浴場を診断しました。診断委員は社会教育委員、婦人会青年団など20人が参加、環境衛生海水浴場での青少年の環境は悪化しているかなどを検討、その結果総合的に今後改善する点もあるがいまのところそう問題はないことを話し合いました。

市内海水浴場を環境診断



暑さはまだまだ続きますが、とにかく、立秋を境に秋に向って歩みはじめ、空の色や風の気配にも微妙な季節感がこもってきます。

●衣：汗でよれた衣類は、着がえたらすぐ水につけておくのが一番ですが、高級品ですと、そうさぶさぶ水をとすわけにはいきません。そういう衣類の扱いは、しぼったタオルではさむようにして両手で軽くたたきタオルに汗を吸いとらせるようにしてから、ぬれた部分との境目にキリ吹きで吹いて別の乾いたタオルで水分をとるようにすると、変色やシミの残るのを防げます。

●食：食欲がない、食がすすまない、そのせいで水分不足、そのほか飲みすぎや食事以外の食べすぎなど、ふだんの暮らしの上での変化に心当たりはありませんか。

●住：近づく台風はどう対処なさいますか。衣料や食料のほか、さし当たり停電時にはテレビの台風情報は見えません。せめてトランジスタラジオや懐中電灯の電池をご用意ください。お買いもの時には忘れないうちに充電式のものでしたらいいでしょう。

暑さのための疲れすぎは食欲減退のひとつに数えられましょうが、そのほか飲みすぎや食事以外の食べすぎなど、ふだんの暮らしの上での変化に心当たりはありませんか。



●衣：汗でよれた衣類は、着がえたらすぐ水につけておくのが一番ですが、高級品ですと、そうさぶさぶ水をとすわけにはいきません。そういう衣類の扱いは、しぼったタオルではさむようにして両手で軽くたたきタオルに汗を吸いとらせるようにしてから、ぬれた部分との境目にキリ吹きで吹いて別の乾いたタオルで水分をとるようにすると、変色やシミの残るのを防げます。

台風シーズン

ふだんの心構えが大切

備えは万全に

毎年八月、九月頃になると、台風が多く発生、強風や豪雨によって多くの被害が発生しています。台風が来襲すると、暴風、洪水、豪雨、高潮などによる河川のはらん、家屋の倒壊、流失、崖くずれなどから大きな被害も予想されます。じゅうぶんな備えがあればこの被害を最小限に抑え、止めることができることを過去の教訓が示しています。

わたくしたちは、台風の災害から尊い人命と大切な財産を守るために、つぎのような注意が必要で

気象情報に注意

台風災害は突発的に発生するのでなく、気象情報に注意してれば、防災のための準備をする余裕があります。

とくに台風が接近すれば、その状況は刻一刻と報道され、警報も伝達されるので、台風の位置や大きさ、進路、風雨の状況などに注意し、各家庭や地域ぐるみで早めに必要な準備をする心構えが大切です。

台風の動きは、通常中心が近づくとつれて風雨が強くなり、風向きは南東から南へ変わり、近づくとつれて南よりの暴風雨となり、多くの被害が発生しやすくなります。

台風の中心が通りすぎるときは、一時無風状態になります。

台風の目が移動するに従い、風向きは南から南西、そして西に変わり、しばらく吹き返えしといわれる強い風雨があり、次第に風が弱まってくる。この間、風向きは時計の針の進む方向に動いているわけです。

早めに準備を

台風の接近が予想されるときには、早めにじゅうぶんな備えをすることが肝心です。

まず、停電に備えて、懐中電燈

やローソク、トランジスタラジオなどを用意します。

つぎに、窓や戸などほくき、かすがいなどで止めるか板をあてたり、煙突や看板、へいなどは針金などでじゅうぶんな補強し、風で折れたり、電線などに触れるおそれのある木の枝はまえもって切っておきます。

また、万一にそなえて、安全な避難場所および道順を確認しておくことや非常食、下着類、救急医薬品の準備も必要です。また、台風下に外に出なければ

ならない時は、行動しやすい服装で、とくに頭には帽子、頭布やヘルメットなどの防具をつけ、荷物は最小限度にとどめ、からだにくくりつけ素手や素足は禁物です。台風の中で運転も危険ですからやめてください。

非常持出品



避難予定場所

番号	避難予定場所	避難地域	電話番号	備考
1	阿久根農業高校	阿久根地域	2-0116	
2	阿久根高校		2-0074	
3	阿久根小学校		2-0025	
4	阿久根中学校		2-0123	
5	市民会館		2-1051	
6	赤瀬川児童館		2-1246	
7	西目小学校	西目地域	2-0448	
8	大川中学校	大川地域	4-0004	
9	大川小学校		4-0007	
10	本之牟礼分校		4-0210	
11	南畑公民館		4-0111	(呼) 鶴園 弘
12	牛之浜児童館		2-2543	
13	竹ノ迫公民館		尾崎地域	2-0921
14	尾崎小学校	2-0921		
15	山下小学校	山下地域	2-0062	
16	鶴川内中学校	鶴川内地域	2-0918	
17	鶴川内小学校		2-0489	
18	田代中学校	田代地域	2-0910	
19	田代小学校	折多地区	2-0910	
20	折多小学校		5-0162	
21	折多保育所	5-0170		
22	三笠中学校	鶴本地区	5-0003	
23	鶴本小学校		5-0004	
24	集集小学校		5-2151	
25	集集保育所		5-0077	
26	三笠児童館		5-0340	
27	三笠児童館		5-0012	
28	黒之浜漁村支	5-0002		
29	三笠			

おめでた

【六月生まれ】

(出生児) (保護者) (部落)

- 兼子 孝人 (孝光) 浦
- 宮本 隆子 (義隆) 段
- 柏木 智仁 (敬一) 新町
- 野中 繁 (一郎) 波留
- 上野 裕樹 (香) 牧内
- 川畑 則絵 (正則) 鶴
- 遠矢 哲志 (紀夫) 本町
- 大田 真也 (正彦) 大丸
- 小浜 千波 (宏文) 上野
- 福水 さゆり (義照) 永田上
- 花水 真奈美 (敏明) 的場
- 佐々木 徹雄 (孝治) 高松
- 柳原 正和 (敏男) 波留
- 松本 智志 (重信) 馬場
- 新町 美佳 (三栄) 新町
- 西牟田 雅之 (均) 高松
- 尻無 正二 (勇二) 尻下
- 塚田 訓久 (俊男) 浜
- 倉田 博臣 (国行) 湯
- 堂山 早苗 (勇) 浦
- 堂後 桐子 (一典) 桐の上
- 下園 和代 (雅清) 尻中
- 尻無 浜久子 (政吉) 尻下

どうぞよろしく

七月一日付けで市役所の人事異動がありました。農業委員会事務局の分が、先月号(七月号)にもれていました。カッコ内は前職名。

◇農業委員会事務局局長 荒木富見人(振興係長)・◇同次長 農地調整係長 石沢 豊(農地主事)・◇同参事 中川 悟(同事務局次長)・◇同参事 下田 隼人(同次長)

48年度レントゲン検診日程

48年度のレントゲン検診がつかの日程で行なわれます

8月21日	八小	郷	1000-1100 11.30-12.30 13.30-14.30	公 民 館
8月22日	大 深	田上	9.30-10.00 10.30-12.00 13.00-15.30	公 民 館
8月23日	橋 湯	西 東	9.30-10.30 11.00-12.30 13.30-15.00	公 民 館
8月24日	桐 野	下 上	9.30-10.30 11.00-12.00 13.00-14.00	公 民 館
8月27日	瀬 馬	浦 下	10.00-12.00 13.00-15.00	公 民 館
8月28日	上 田	上 下	9.30-10.30 11.00-12.00 13.00-15.00	公 民 館
8月29日	津 野	大 谷	9.30-10.30 11.00-12.00 13.00-14.00	公 民 館
8月30日	長 野	野 田	10.00-13.30 11.00-12.00 13.00-14.30	公 民 館
8月31日	大 馬	田 山	10.00-10.30 11.00-12.00 13.00-14.30	公 民 館
9月3日	市 流	巨 津	9.30-10.30 11.00-12.00 13.00-14.00	公 民 館
9月4日	市 見	津 野	9.30-11.00 11.30-12.00 13.00-14.30	公 民 館
9月5日	新 本	野 田	10.00-12.00 13.00-14.30	公 民 館
9月6日	大 林	野 田	9.30-10.30 11.00-11.30 13.00-14.30	公 民 館
9月7日	大 浦	野 田	9.30-10.00 10.30-11.30 13.00-14.00	公 民 館
9月10日	市 上	野 田	10.00-12.00 13.00-15.00	公 民 館
9月11日	市 田	野 田	10.00-10.30 11.00-11.30 13.00-14.30	公 民 館
9月12日	市 川	野 田	10.00-10.30 11.00-11.30 13.00-14.30	公 民 館
9月13日	市 中	野 田	10.00-11.00 11.30-12.30 13.00-14.00	公 民 館
9月14日	市 野	野 田	10.00-11.30 13.00-14.30	公 民 館
9月17日	市 大	野 田	10.00-11.30 13.00-14.30	公 民 館
9月18日	市 高	野 田	9.30-10.30 11.00-12.30 13.30-15.00	公 民 館
9月19日	市 野	野 田	9.30-10.30 11.00-11.30 13.00-14.00	公 民 館
9月20日	市 大	野 田	10.00-11.30 13.00-15.30	公 民 館

市内53か所にロードミラー 正しい自転車の乗りかたも指導

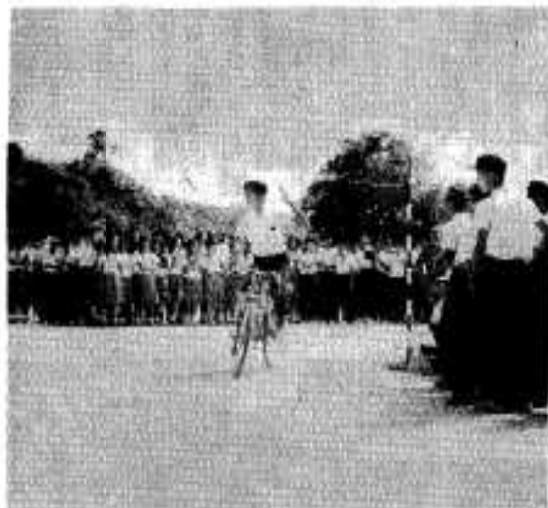

信号機をみて正しい横断の練習 (阿久根中)

市内五十三か所にロードミラー二十六か所、三百九十七財のガードレールを設置しました。
これは、車の増大にともない交通事故はいまや、国道、地方道といわず日常いたるところで発生し

ています。
これら交通事故に対処するためこのロードミラーとガードレールを設置したものです。
そのほか、子どもを悲慘な交通事故から守ろうと、市の交通専門

委員が中心となって、市内中学校を対象に正しい自転車の乗りかた右折と左折および交差点での安全な通行方法を指導するものです。
すでに、大川中学校と阿久根中学校を実施し、市内全中学校も行

有利な所得比例制度

保険料は月額九百円

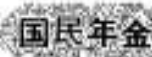

国民年金の所得比例制度は、被保険者の「より高い保険料を納めて、より高額の年金を受けとりたい」という強い要請にこたえて設けられたものです。
この制度は、定額保険料五百五十円のほかに、所得比例保険料三百五十円を掛けると、その掛けた期間に応じて、一定の額が上積みされ年金が支給されるものです。
たとえば、老齢年金を受けるに

は、二十五年間保険料を納入するのが原則ですから、定額保険料を二十五年、所得比例保険料を二十五年納めますと、定額内の年金額九万六千円と所得比例部分の年金額五万四千円と合算した十五万円を一生受けることができます。
一か月の保険料は定額保険料五百五十円と所得比例保険料三百五十円をまとめた額九百円となっています。

四十八年度 婦人ガンの検診日程

- 八月二十日(月)
藤本地区(三笠中体育館)
- 八月二十一日(火)
藤本地区・折口・多田地区(三笠中体育館)
- 八月二十二日
大川地区・本之牟礼(大川中体育館)
- 八月二十三日(木)
市新地区(市民会館)
- 八月二十四日(金)
遠見岡・倉津・西目・山下地区(市民会館)
- 八月二十五日(土)
赤瀬川・鶴川内地区(市民会館)

香典返し

つぎのかたがたから香典返しがありました。(敬称略)

- 尾辻 昭(本町) 一万円
- 白浜 ツ子(丸尾) 二万円
- 阿部 アキノ(伊) 五万円
- 神田 則義(中屋敷) 三万五千円
- 松本 栄(段) 三万円

(有志寄付)
●落 三ヤ子 二千元
(大阪に働く勤労青少年、もと生活保護でお世話になり、そのお礼として寄付したものです)

カメララボ

夏まつり

恒例の夏まつりが3・4日酷暑のなかで行なわれました。まつりは、3日(1日目)午前10時から八坂神社で祭典が行なわれ、午後5時から阿久根小・中学校生徒による演奏パレードが駅前まで行なわれたのをはじめ、午後6時から市内商店街、会社、市役所など約1,000人が参加、駅前まで「ハンヤ節」。大会も行なわれ、暑さを吹き飛ばすにぎわいでした。翌4日は市内商店街の山車奉納おどり、赤瀬川、山下の棒おどり、麻本古里のカネおどり(山田楽)本町部落のギオン太鼓、青高クラブのみこし巡幸などが市内をねり歩き、終日まつりいっしょく。また5日は午後8時から新港堤防で納涼花火大会が行なわれ、約1万人が、打ち上げられる花火に、納涼の夕べを楽しみました。



赤瀬川の六尺棒おどり



いせいよいよくまちをねり歩くギオン太鼓



阿小、阿中のブラスバンドも市中行進



ハンヤ節大会に一千人が参加



山下の三尺棒おどり

郷土の文化財

26

幕末の世界地図



写真の地図は、本町の河南三樹夫氏所有の世界地図です。

この地図は、縦61字、横124字ほどもあり、多色の岩絵具を用い、肉眼では読めないぐらいの小さな字で地名などが書き込まれている精巧なものです。

中央右寄りの下方に「慶応3年卯、仲秋、於鉄山写、蘭西英根、河南治輔、藍根棋」と書かれています。

これでおわかりのとおり、河南家八代の政治の弟治輔が自分で丹念に写したものであります。

この慶応3年という年は1857年(いまから106年前)に当たり、1月には孝明天皇がおかれになり明治天皇が即位された年でもあり丁度この地図がかかれた仲秋の頃の10月15日には、大政奉還が実現し12月9日には王政復古の大号令が発せられ、日本が国家へ衣替えしようとして激しくゆれ動いた時代だったのです。

この時代になると、河南家も往年の勢いはずいぶん衰えてはいましたが、さすがは薩摩の貿易界に君臨した一家だけに、当時としてはとうてい手に入りにくいこのような世界地図を詳細に写して有効に活用したものだろうと思われます。

そして、これはまた、郷土阿久根が、南海貿易に重要な役割を果たしていたことを証明する貴重な資料でもあるのです。

(市立図書館長)

われらは海の後継者 水産教室の開校式



一人づつ帽子を受ける水産教室生

水産教室の開校式が七月二十六日、阿久根市漁協で行なわれました。

この水産教室は将来、市の水産振興を背負って立つ漁業後継者を育てるのがねらいです。

ことしは、阿久根中、大川中、三笠中の三年生ばかり十四人、漁業を希望する生徒を対象に行なわれます。

同教室は八月から来年三月までコンパスと海図、漁具と漁法、水泳訓練、救急法など、水産業の基礎知識を阿久根大島で合宿するとともに、毎月一回海洋気象、漁船機関、漁船構造、調理実習、水産加工、浅海養殖など、開校式の来年少三月までには、一通りの基礎知識を学びます。

同教室は昭和四十年から開校し昨年までに百八十一人が勉強、その半分以上が地元に残って、漁業振興に励んでいます。

ことしの水産教室生をご紹介します。(敬称略)

- 新蔵 拾思(阿中)
- 倉津 利三(〃)
- 柏木 輝美(〃)

今月は
市・県民税
国民健康保険税
第2期分の納期です。
期限内に
納入しましょう。

- 小牟田 郁夫(阿中)
- 高妻 寛幸(〃)
- 辻 義照(〃)
- 富兵 昌雄(三笠中)
- 福留 一美(〃)
- 佐々木 宝(〃)
- 野村 博文(〃)
- 江口 実(〃)
- 迫田 良治(〃)
- 中島 三徳(〃)
- 神之田 求(大川中)

火災・救急は
局番なしの
一一九番へ

おくやみ(六月分)

- 小園 教7(遠矢) ヒモ
- 榎並 玉89(上野) 智子
- 尻無浜 三郎58(尻下) 末藏
- 大田 ナミエ56(尻中) 麗雄
- 中村 昭43(西目) 眞子
- 尻無浜 マセ85(尻下) 袈裟八
- 佐藤 善右衛門54(佐湯) スミ
- 山口 モト86(折口) 勝彦
- 藤越 スズミ50(牟田) 市蔵
- 中野 十吉61(中屋敷) シヅエ
- 江良 ハチノ90(上野) 智子
- 上園 セキ85(本町) 清吉
- 瀬戸山 辰人56(田代中) ぎく太
- 尾辻 直吉70(眞) ツマ
- 若松 林兵衛94(尻上) 康海
- 中野 良太56(仲仁田) 多美子
- 花田 喜助63(牧内) チヨツル
- 赤崎 六助63(高ノ口) フクノ
- 尾上 利隆54(飛松) ミチエ
- 大平 原朗55(段) 敏治
- 尾上 納江39(飛松) 水義
- 遠矢 博文0(波留) 博志
- 野畑 シヅ66(大丸) 治吉
- 岩切 ゆみ0(眞) 和彦
- 花田 治39(川畑中) 幸子
- 大丸 ツルマツ75(八郷) 末次郎
- 芳田 正74(下村) 義雄
- 山平 長美73(小瀬) フシノ
- 岩下 休市75(黒之浜) 義雄
- 村上 シヅノ53(黒之浜) トシ子
- 木原 庄兵衛82(古里) 重敏