



ポントン加工工場（ポントンの皮をむいて、船形に切っているところ）

今月のよみ

- 1日 運動会（大川中、鶴中、三笠中、西目小）
- 2日 国民年金保険料検認始まる
- 6日 農業労働調査始まる
- 8日 運動会（阿中、大川小、鶴小田代小中、脇小）
- 10日 三笠中落成式
- 11日 移動保健所（八郷）
- 14日 タコツボ生卵調査
- 15日 運動会（阿小、山下小、折田小、尾小、華小中）
- 17日 水稻、甘しゅ増収競作会
- 18日 護国神社秋季大祭
- 20日 ねずみの一斉駆除運動始まる
- 中旬 妊婦検診
- ◇ 小児マヒ、ジフテリア予防接種
- ◇ 普通水稻、大豆圃子申し込み受け付け
- 25日 市県民税、保険料第3期納期
- 26日 中学校学力テスト
- 28日 市内中学校駅伝競走
- 29日 青年学級卓球大会

○ として保存しましょう

○

しみじみと秋の宿かな水の音

いよいよすべてに最良のシーズンになりました。澄み切った青空のもと、スゴック、虫の声を聞きながらの勉強、収穫をむかえた農作業など、さあ精いっぱい切りましょう。

衣 夏衣類の仕末を急ぎましょう。

白地のものを翌年出してみると、黄色になっていることがよくあります。これはすぎかたがじゅう分ではなく、布地にせっけんが残っていたためです。すぎは完全にしてよくかわいたのをしまひましよう。

ノリづけする場合はカビのはえない化学ノリ（ゴリーセノール・紙ノリ）ならよいのですが、ごはんノリや小麦粉ノリでは、カビがつかえたり、虫がついたりしますからかえってノリづけせずにしまった方が無難です。ふとんの手入れも急いでください。

食 馬肥ゆる秋、食欲の秋といわれるように、もともと食欲が進むときです。夏やせしていた人も病気をしていた人も、この秋に体力をとりもどすように心がけたいものです。

農作業ももともと忙しいときになりました。疲れによる体力の消耗もひどく夏の疲れがこの月まで

持ち越しているならば、それが最も重くなってとりかえしのつかないことになりがちです。たくさん獲れて安く手には入り栄養価の高いサンマやイワシなどの魚類を、骨ごと食べる工夫をしてみましょう。

油でからあげした後、三杯酢の中に漬けておく「南藩づけ」や「に干しのつくだに」などの保存食を一回にたくさん作っておくと、忙しいとき炊事のための手間がはぶけて助かります。

住 やがて寒い冬がやってきます。夏の間は使わなかったいろりを使うところも出てくるでしょう。考えてみるというよりはもったもった不経済な暖房装置といえます。これは改良して切りコタツにしたいいものです。

第一たきぎがほとんどいらすに無いです、スモも出ませんので、健康的で衛生的です。また全身がぬくもり、家族的でなごやかなふん囲気も生まれます。今までいろりを使っていた家庭も、今年はぜひ切りコタツにきりかえましょう。

くらしのシオリ

運動会や遠足のシーズンです。残りものや団体でとり寄せた弁当類などの取りあつかいは、じゅう分注意しましょう。

残りものや団体でとり寄せた弁当類などの取りあつかいは、じゅう分注意しましょう。

松くい虫の防除

防除は早く徹底的に



(左半分を松くい虫で枯れた山下小学校の松)

松くい虫が発生し、あかく立枯れした松が、市内の各所に見かけられます。これはほんの一部分であつて、これから全域に広がる恐れがあるので、松くい虫の防除は、早目に徹底的に行ないましょう。

近年にない大発生

松くい虫が最近大発生し、わたくしたちの間にも、この被害による枯松が各所に目につくようになりました。とくに山下方面はひどく、赤瀬川・鶴川内・大川・鶴本・多田・折口方面にも相当見受けられます。

このままの状態では、今年から来年にかけて、とつて置きの大木や古齢樹は全滅し、壮幼齡林にまで没入する恐れがあります。昨年

枝は、山火事のおそれがないようなところに集めて焼きます。

なお焼くのが危険で、焼却困難な場合は、T75液か、BHC三パーセントから五パーセントを散布してください。

根株の直径三〇センチ以下のものは、深さ三〇センチ以上、直径二〇センチ以上のもは、六〇センチぐらい根回りを廻つて、根株の皮をはぎ、幹の皮と同様に、焼却薬剤を散布してください。

種類も多い

つぎに、県下にもっとも多くいる数種の松くい虫の生態をあげてその駆除法を説明します。

カイロコキタイ虫は、一・五ミリメートルぐらいの、栗つぶを細長くしたような虫で、松の枝や、こずえの皮の薄いとこに穴をあけます。三月から四月ごろ外を飛び始め、新しい松に卵を産みま

この虫は一週間もすると幼虫になり、一カ月めにはサナギになってさらに一週間もすると成虫になります。

このような生活を夏の間に五回もくり返す繁殖力のおう盛な虫で

す。松の木に最初にはいるとき、幹と直角に穴をあけるために、樹液の濡れがとまり、木は急に枯れはじめます。

この虫はとくに松の枝に多いので、枝葉を焼くことが必要です。県内にはこの虫がもっともたくさんいます。

マツトビイロカミヤリはテッポウ虫の一種で、成虫は五月ごろから十月にわたつて発生します。これは老齢木や幼木を問わず、松であればなんでも食い荒らすやっかいな虫です。

十月ごろになると、木材用に切り倒した木の中にもぐり込み、やたらに穴をあけますので、切った木は早く材木にしよ分することがたいせつです。

マツノキタイ虫は、三〇年から四〇年ぐらいたった老木に害を与えます。体長は四・五ミリメートルぐらいの虫で、三月から四月ごろに卵を産み、五〇日ぐらいで成虫になります。二月から五月に退治するのが、もっとも効果があります。

駆除には補助金

広い地域にわたつて被害があるときは、できるだけ共同作業でやるようにしなければ、効果があまりありません。

この駆除作業には、国と県から補助金が出ますので、市の農政課か森林科 官にご相談ください。

(農地相談室)

(問)

貸借借契約書はないのですが、わたしの父の代から引き継ぎ貸借している畑を、地主は「契約書もないし、農業委員会にも届けてないから、小作地ではない」と言っていますが、どうでしょうか。

(答)

貸借借は法律的に確定しているかぎり(昭和21年11月22日以降は農業委員会の許可が重要)、それが書類によるものでなく口頭であっても、法律上の効力には関係ありません。

貸借借契約を文書にするのは、後日紛争を生じた場合などを考えて、その内容を明らかにするために行なうもので契約自体の効力には、何ら関係はないのです。

したがって、先代から引き継ぎ耕作していることは、権利の移転ではなく、単なる地位の継承でありますから、耕作権はそのまま何も変わりなく有効です。



みかん園は微酸性の土地

土じょう研究室発表

農業経営改善の一つとして、最近ミカン栽培が取り上げられ新しく園を開こうと考えている方も多いと思います。その前にちよと市の土じょう研究室を訪ねてみてくださいませんか。



(桑原城の児玉光義さんの園で)

ミカンの樹の寿命は、人間と同じぐらいあるのですから、一度植えたらやり直しはなかなかできませんので、植える前に、その土地がミカン園に適するかどうかをよく調らべ、おるければどうすれば適するようになるかを、考えてみましょう。

ミカンに適する土じょうの酸度は、微酸性がもっとも良いのです。微酸性とは中性と酸性の中間くらいの酸度です。

ところが今までの土じょう研究室の調査の結果、市内には強酸性のところ割合が多いのです。強

表しています。

また逆にアルカリ性土じょうもミカンにはあまり適しません。もし自分の園がアルカリ性であれば(とくに属本地区に多い)石灰チツ素・ヨロリンなどのアルカリ性肥料の使用は遠慮した方がいいでしょう。

リン酸肥料は実肥ともいわれ、ミカンの甘味を高めるために大切な肥料です。土じょうにはこのリン酸肥料を吸収して、作物の根がこれを吸収できないような形に変えてしまう力があります。この力を土じょうのリン酸吸収力といえます。だからこの力が大きい程作物にとっては困るわけです。とくに強い酸性土じょうや開墾地では、このリン酸吸収力が大きいのです。

酸性の土地では、ミカンの生育にも悪く、実の収量もずうっと落ちると、果の農業試験場でも痛

このような強酸性の土地は、石灰で中和するか、リン酸肥料を堆肥とまぜてはどこすようにすればしだいによくなります。

有機質肥料も多く ほとんど微量要素が欠亡

植物が成育するには必要な要素

ソなど)です。

がたくさんありますが、それを大別すると、多量要素(チツ素・リン酸・カリなど)と、微量要素とに分けられます。

微量要素とは、人間のビタミンに当るもので、ごく少量ながら植物には欠くことのできない物(ヘ鉄・マンガン・モリブデン・ホー

最近全国的にこの微量要素の欠亡した土地がふえてきつつあります。その直接の原因は、今まで使われてきた油カスや骨粉などの有機質肥料が少なくなり、硫酸などのような無機質肥料をたくさん使うようになったからです。

ミカン園の微量要素の欠亡をさ

らに、くわけて、その対策を説明します。

まず苦土の欠亡があります。苦土とはマグネシウムのことで、葉脈の中心になる、作物にはなくてはならないものであって、チツ素・リン酸・カリについて、割合たくさん必要な成分です。

この苦土は石灰と同様に、雨水に流失しやすい、したがって、雨の多い年ほど欠亡しやすいのです。一般に強い酸性の土じょうや、有機質の欠亡した土地にこの現象が多いようです。対策としては、苦土石灰や、ヨロリンを施します。

つぎにマンガンの欠亡があります。これは火山灰土じょうや、中性またはアルカリ性土じょうに多いのです。土じょうが酸性であると、マンガンが増えますが、あまり酸性が強いと、流れてしまつて欠亡することもあります。対策としては、硫酸マンガンの葉面散布がよいです。

最後に亜鉛の欠亡です。これは前から生理病として知られていました。またチツ素・リン酸・カリ石灰をたくさん使つと、欠亡しやすいといわれています。この対策としては、硫酸亜鉛の葉面散布で防げます。

これらの他にもいろいろありますが、要するに、金肥にばかりたよらず、堆きり肥や有機質肥料をたくさん使つて、地力の増進をはかると、微量要素の欠亡は自然に解決するのです。

自衛官募集

- ☆陸・海・空・自衛官
 - 受付 36年10月31日まで
 - 試験 36年9月1日から
 - 36年11月6日まで
 - 資格 18才以上25才未満
- ☆自衛隊生徒
 - 受付 36年11月25日まで
 - 試験 一次試験(筆記) 36年12月3日
 - 二次試験(口述・身体・適性) 37年1月7日
 - 資格 昭和37年4月1日現在で15歳以上17歳未満の中卒男子
 - 募集人員 陸上1520人 海上1120人 航空1100人
- ☆機械学生
 - 受付 36年10月31日まで
 - 試験 一次試験 36年11月12日 二次試験 36年12月上旬
- ☆防衛大学
 - 受付 36年10月31日まで
 - 案内書は各高等学校・地方連絡部にあります。

畜産品評会

品種改良を先に

運動不足も目立つ

さる九月十八日市の畜産品評会
は、浜田橋の畜協で開かれ、市内
えり抜き牛や豚、一四二頭が参
加し、その美をきそいました。

市では農業振興計画の一環とし
て、カツター・チョコパーの購入
補助、貸付け豚制度などをとり上
げ、畜産を大いに奨励して来まし
た。

九月十六日畜協前の広場で、昭
和三十六年度畜産品評会を行な
うところ、各地区からえり抜きの
豚十九頭・乳牛四八頭・和牛七五
頭の計一四二頭が参加し、等級を
決めるのとまどう程でした。

審査講評に「のう厚飼料をあま
り使うので、肥り過ぎて受胎率が
悪く、子牛の生産も減っている。
また品種改良が思いきつてなされ
ないので、改良のきざしがうかが
えない。運動不足も目立っている
」という注目すべきことがありま
した。

当日の成績は次のとおり。

- ☉和牛(当歳めす) (一等) 大田
長太郎 (二等) 寺地新之助
- ☉和牛(当歳おす) (一等) 川畑
豊二 (二等) 岩崎留次郎

☉和牛(一六カ月未満) (一
等) 上脇実二 (二等) 竹
内利雄

☉和牛(二四カ月未満) (一
等) 宮内宗一 (二等) 宇都秋治

☉和牛(三六カ月未満) (一等)
尻無 雄 (二等) 植村良人・
上脇庄左衛門

☉和牛(三六カ月未満) (一等)
門・(二等) 末吉盛蔵・川畑実
己・落 友治



(畜産品評会場)
☉乳牛(当歳) (一等) 根比達
男・根比 栄

☉乳牛(二四カ月未満) (一等)
宮内甚吉・(二等) 新坂上 寛
下脇光雄・平 実雄

☉乳牛(経産牛) (一等) 川畑鉄
己・落 友治

就職は今のうちに

わが国の産業は西ドイツと共に
各国から驚異の目で見られる程、
めざましい発展を続けています。
それにつれて、労働力の不足は、
ひどい求人難としてあらわれつつ
あります。

当市でも職業安定所をつうじ、
月に一五〇人ぐらいの求人があり
ますが、就職するのはわずか四・
五人に過ぎません。

各事業会社は、ただ今好条件で
人を募集中ですから、こんなとき
に就職した方が、いい条件で好き
な会社に就職できますので、ご希
望の方は、いままの中に好きな会社
をえらんで、就職された方がとく
でしょう。

子進 崇誠 徹一
野内 沢 保 新 永 修
竹石 久馬 盛 四

市内鶴川内田代中
市内高松町
市内たふ山迫住宅
市内 淳
市内西目小学校4年生
市内山下尾崎
市内たふ山迫住宅

広報車の愛称は こじか号

募集中の市広報車は、「こじか」号とき
まりました。市内外より300件の88種類に
およぶ応募者がありました。その中から
当市にもっとも縁が深く、親しみやすい愛
称として「こじか」が選ばれました。
これからみなさまの間を走り回ります
ので、どうぞ「こじか」を可愛がってくだ
さい。この「こじか」の名付親はつぎの
7人の方々です。

赤い羽根

貧しい人 困った人に
あたたかい心を

10月1日より11月31日まで

共同募金

レントゲン検診

日割を一部変更

先月号でレントゲン検診の
日割を発表しましたが、車体
検査のため、レントゲン車が
しばらく休みますので、十月
七日以降の地区はつぎのよう
に変更されました。当日はみん
なそろって検診を受けまし
ょう。

新町	10月16日	10時～14時
上野	17日	10時～14時
波留	18日	10時～14時
高松	19日	10時～12時
本町・浜	13日	13時～15時
大丸・遠見	20日	10時～14時
倉津	10月21日	10時～12時
各事業所	23日	10時～12時
中村	24日	10時～12時
田代上	25日	10時～12時

今春中学校を卒業し、県外へ就職して行った子どもたちが、はたして向うの生活になじんでいるだろうか、わたくしたち市内各中学校の職業指導の先生は、夏休みを利用してその就職先をたずねました。

話し合いて冷房装置も

就職して行った子どもたちが、その後どんな生活を送っているだろうかという事は、ご両親のみならずとも、わたくしたちの知りたいことでもあります。また会社側とも話し合うために、大阪から名古屋地方の事業所三二カ所をたずねて来ました。

大阪の日本建業会社は、市内の各中学校から就職している、ドアサッシを製造する工場です。職長さんが折口出身の方で、とくに同郷の後輩として、親身になって指導しておられました。

作業環境もよく、制服、制帽で整然として仕事にとり組み、寄宿舎や食堂などの設備もよく、毎週一回は機械講座も開かれています。ここには沢村一君(波留)幾留幸二君(上野)外一五名の市内出身者がいましたが、今まで一人の退職者もなく、本人たちも将来を楽しみにしていました。

堺市の工場では、工場内温度が三五度にも上り、卒倒する者も出たとかで、さっそく工場側と冷房装置について話し合ってみました。

中卒者の取場を尋ねて

阿中教諭 松永直寿

ころ、機械の故障で徹夜で修理中とのことで、修理現場を見せてもらい納得しました。

高校にも通学

大阪の竹原スプリング工場では馬見塚出身の馬見塚重則君外一人でしたが、二人とも毎月二千元づつ家に送金し、貯金も一万元以上とか。また佐野出身の浜崎正利君も、軽自動車免許を取って将来への基礎づくりをしています。

岐阜の永田染工場では、阿中や大川中出身の黒崎信孝君(赤瀬川)外七名がいましたが、定時制高校二年生が三人、一年生が三人も通学して働きながら勉強していました。

故郷の便り

名古屋では問題事業所が一、二カ所あつたので、鹿野島県事務所と打ち合せて訪問し、名古屋中安定所に問題の解決策について連絡しました。S社などは一回の訪問では解決せず、翌々日訪問し、ヤ

と子どもたちの明るい顔を見ることができ、夜天下に不馴れた土地を駆け回った苦労も吹きとびました。大近津毛織の有田マス子中西マス子さんは、自分でスカートやワンピースを仕立て、今お母さんの分も仕立てていると言っていました。何が一番つらかったとたずねてみると、他にはあまりないが、赤ミンだけは始めの中は食べられなかったとこぼしていましたが、

中学校の家庭科の料理実習のとき一度食べさせておくのも一方法だと思われました。

福井県では代表的、場の酒伊織と福井サイジングを訪ねました。作業環境、厚生施設、寄宿舎もよく、子どもたちをまじえて、会社幹部とも会食を共にしましたが、子どもたちも胸をうたれたのか、門を出るときは泣いてハンカチを振ってくれました。

みなさま子どもたちは、このようにすくすく育っているの、どうぞご安心ください。故郷を忘れない子どもは、親もと離れてもよく成長するものと思われまます。お父さんお母さんこの子どもたちに手紙を出してください。子どもの心をゆする親の愛の手紙こそ子どもたちの自覚となり、よき成長の源となることでしょう。



酒伊織工場にて、右から角春子・鶴田千鶴・牛之浜マリ
±・松永直子さん

- | | |
|---------|---------------|
| 田代中・下 | 13時~15時 |
| 木佐木野 | 26日10時~12時 |
| 鶴川内里 | 13時~15時 |
| 上下桑 | 長谷27日10時~12時 |
| 内田・大下 | 13時~15時 |
| 筒田 | 10月28日10時~12時 |
| 丸内・陳ノ尾 | 30日10時~12時 |
| 永田上下 | 10月13時~15時 |
| 柳野上下 | 13日10時~12時 |
| 大林半田折口東 | 13時~15時 |
| 八郷小瀬 | 11月1日10時~12時 |
| 大瀬 | 13時~15時 |
| 脇本浜馬場 | 2日10時~12時 |
| 上原下村 | 11月2日13時~15時 |
| 古里笠山松根 | 4日10時~12時 |
| 瀬上下大淵川 | 5日10時~12時 |
| 深田 | 11月7日10時~12時 |
| かしの東西 | 12時~15時 |
| 黒ノ浜 | 8日10時~12時 |
| 黒上大谷 | 9日10時~12時 |

たすけ合い運動に

香典返しを寄附

八月三十一日市会議長坂元善文氏は、尊父善助さんの死亡にさいし金五万円を。また大丸町の川添ヒデさんは、ご主人祐幸さんの死亡にさいし、多額のお金を、たすけ合い運動の資金に活用してもらいたいと、市社協にご寄附くださいました。

墓地を楽しい公園に

飛松に共同納骨堂

近ごろ墓地の公園化を望まれています。飛松地区でも、生活改善の一つとして、現在の墓地を移転し、部落共同の納骨堂を造り、新墓地を公園化しようと計画しています。

昔から墓地は寂しいところ、あるいは悲しいところとして、おたくしたちにとって、あまり好まれない場所とされてきました。しかし、墓地は祖先の霊が静まつているところですから、わたくしたちにとって、出入りし易い楽しい公園にするのは、願ってもないことです。

飛松部落の共同墓地は、国道に沿い、商店がたち並ぶ部落の中心

飛松共同納骨堂

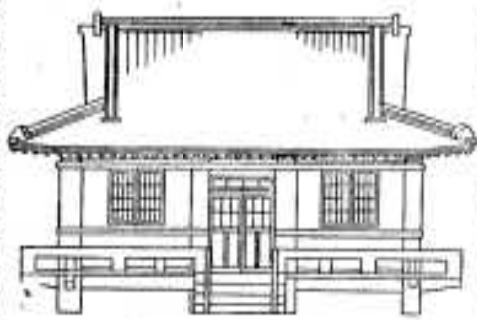

(正面図)

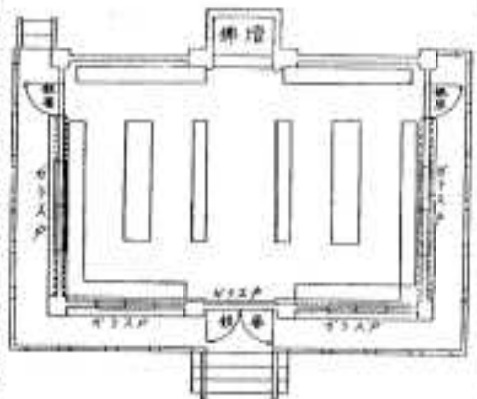

(内部)

今年になって、墓地公園として最盛の遠望のいい隣接高層向の高台がみつかったので、いよいよ区民の総意による共同納骨堂を造ることになりました。

計画としては、セメント瓦ぶき鉄筋コンクリートの入母屋造りで約五〇平方メートル、一三〇万円の経費を予定しています。内部は現在の部落一三〇世帯では遺骨はいくらでも収容できます。

個人で造れば、七、八万円も要する納骨堂が、約一万円をこそこのでできるので、新生活運動の一つにもなり、一石二鳥で、これからの墓地の大きな改進ともなることと思われれます。

回りに樹も植えられ、夏は外縁で夕涼みもできるので、お盆などは村中の楽しい憩いの場所となることでしょう。市からもこの計画に三十万円の補助が出ます。

食中毒に「用心

運動会や団体旅行のシーズンになりました。自宅で惣菜をつくられるときには、材料にじゅう分ご注意ください。いたづらに安いものの方に重点をおくことは危険です。新鮮なものでもつけあけやかまぼこなど、にて食べられるものは、すべてもう一度にてから調理しましょう。

防火管理者の届出を

まだ申し込みをしていない方はごいませんか。もしあつたら苗木の取柄の値上りにより、補助率も上る予定ですから、十月末日までにはぜひ森林組合に申し込んでください。

お知らせ板

運転免許証の更新は

阿久根警察署では、今までもいつでも受付けていた運転免許証の更新を、毎週水曜日の午前九時に受付するようにしました。

毎週水曜日

ねづみの駆除運動

ねづみは各種伝染病を媒介し衣食住全般におよぼす被害も、驚くべき頻りに達しています。県ではねづみを駆除するため、十月二十日から十一月十九日までの一カ月間、駆除運動を実施することになりました。みなさまどうぞご協力ください。

造林補助申請は

十月末日まで

今年も造林準備をする時期になりました。森林組合では、各区ごとに巡回受け付けを行ないましたが、造林計画のある方で、

(問) 大川には市役所の出張所があるけれど、地理的に不便であるから、機構を大きくして、地元の利用をはかってもらえないだろうか。

(伴仁田) 末吉庄助

(お答) 現在全国どこの市町村でも、事務の合理化をはかるために支所や出張所を縮小して、事務改善を進めています。お隣の出水市でも米之津支所を、かなりの住民の反対を押して、縮小し吸収したようです。

わたくし個人の考えはこれと反対で、広範囲な地域におたる市にとっては、支所や出先機関を吸収することは不適当だと思います。

しかし市役所の事務能率化や簡素化をさげばれている現在では、各市としても、早晚これを取り上げねばならないと思われまます。

この事務合理化というものは、複雑な事務を簡単にして能率を上げ、住民へのサービスをはかるということです。つまり、いろいろな関係のある事務を一課にまとめたり、各課間の横の連携をはかたりして、その間に浮く無駄な経費を節約して、みなさまが市役所においてになった場合、あちこち市役所内で足を運ばせないようにすることです。

例えば、あなたが市役所に何かご用があった場合、その旨係に申し出になると、あなたの用件は整理されたカードなどによって、いろいろの部門を通り、あなたの足を運ばせることなくしてすまされ必要な書類は、市民室でくつろいでいるあなたの手もとに届くというように、合理化しようとするものです。

だから市役所内の書類は、ひと所にまとめておく必要がある支所や出張所には持ち出せないことになり、したがって、支所出張所の事務量はこれ以上増せないことになります。

けれども、各市としては、その長所を生かし、短所を補うために



市政の方の機動力を増したいと思えます。出張所にも電話を取りつけたので、出張所ですまない用件は、本所に電話して、直接それぞれの課長か係長を呼び出しておたずねください。

なおご存知のとおり。以前出張所には、女の職員と消防業務の職員と二人居りましたが、女子職員が家庭のついでやめたので、現在では、代わりに有能な男子職員を当て、男子職員二人で一般事務をとっています。

これで電話の設置とあわせ、事務能率は以前より増したものと思えます。(総務課長)

(問) 市では営業改善の一つとして畜産奨励、チロキパー・カッター・サイロなどに補助を出していたが、今年からこれを打ち切ると聞きまして、わたくしはこれからつくりたいと思います。ほんとうに補助はないのですか。

(中隊敷) 奥平正則

(お答) 補助政策というのは、みなさまのためにすることを市で奨励し、みなさまがそのよさがわかるまで補助して広めて行くのです。だからそれが市内すみずみまで行きわたるまでは、続けられないわけです。

おたづねの補助は、今から七年前から始め、カッター・チロキパーの補助はもう少し続けますが、サイロは市内のあちこちでできてそのよさがわかり、ある程度の目的を達したので、あなたには誠に人気の海に思いますが、今年からはその補助はなくなりました。

そして、みなさまにとってさらに必要なものを、新に検討してこれに補助を出し、つぎつぎに市民のみなさまの経営向上にあてて行きたいと思えます。(農政課長)

市民のみなさまで市政に対し、要望、ご意見、あるいはお困りのことでもございましたら、ご遠慮なくお聞かせください。(市長)



「兵六、兵六、サンバ 24才ともなれば」

藤本古里の宮崎神社の秋のお祭は9月27日行なわれました。当日は同部落の敬老会もようされ、部落民によるいろいろなおどりなどがあって、おぢいちゃん、おばあちゃんも大喜びでした。なかでも婦人会による「兵六物語」は見物人を喜ばせました。



さる4月から建築中の阿久根中の校舎は9月21日盛人に落成式が行なわれました。鉄筋コンクリートの3階建て、9教室となっています。



藤本の瀬ノ浦下部落では市の補助により、水道工事を急いでいましたところ、9月初旬に完成し、9月7日その落成式が行なわれました。

ここは純農村部落で各家庭の主婦は、水に不便を感じていましたが、これで水関係の苦勞がなくなったと大喜びです。



普通水稲

今月の中旬が刈入れの適期です。気温が冷え込むとトビイロウンカ（秋虫）の被害が増えるので、BHCで防除しましょう。

刈取りは、2/3程度刈られた穂が一株の半分以上になったところが適期です。お米の商品価値を高めるために、一週間くらいかけ干しし動力脱穀機で脱穀する場合は、回転数を五百回転にします。モミすり文米の調整も、じゅう分に行なってください。

早期水稲

前月号でもとりあげたので、早期水稲を取穫された後には、すでに野菜類や飼料作物をつくってお



(かしの浦西部落)

【12】阿久根のむかしむかし

皿山焼跡

脇本のかしの浦西部落の大きき道路西側山沿に、「皿山焼跡」といわれるところがあります。

これは昭和2年、大きき道路が拡張されたとき発見されたもので、焼くためのカマドやツボ類が、たくさん出てきました。

この「皿山焼」は、今から300年前の寛文年中に、当時かしの浦が長い入江になって、舟の出入が落ちてであったころ、肥前天草の一陶工が所用で来て、このかしの浦附近の強い赤粘土に目をつけ、ここに焼場を造って始めたといわれます。

「皿山焼」は赤粘土を原料にしたため、赤地が赤褐色で、その上にアメ色の上薬をかけて仕上げました。普通口が小さく、高さの高い水がめや、押麦やメリケン粉などを貯蔵する穀物入れが作られていたが、しだいに他製品に押されて、振わなくなってきました。

そこで薩摩の第25代藩主重豪公は、薩摩焼の宗家第5代の星山忠次金政に調査を命じ、これを川内の平佐の天辰村に移転させ新に天草から男女15人の工員を招いて経営を助けさせ、伝統の肥前焼を伝えさせました。これが平佐焼であります。

すなわち、「皿山焼」は平佐焼の元祖であり、現在農家のみなさまの家で、たまに見かける、口の小さい背の高いアメ色のツボは、それであって、郷土が産んだ数少ない工芸文化財の一つであります。

られると思えます。またここに早生麦をつくるのもいいと思います。品種は成熟期が4月25日ごろになる、鹿見鳥探・出水早生稈・アサヒ五号を選び10月下旬から11月上旬までにはまします。

かんじよ

ぼつぼつ収穫が始まります。今月の中旬になれば、来月中旬の8割余りの収量が得られるので、自分の栽培面積や、労力、後作などにとらみ合せて収穫してください。

実えんどう

海岸地帯は5日、一般地区は10日、山間地帯は15日が種まきの適期です。酸性に弱いので、かからず石灰を施してから種子をまきましよう。

密植すると春先に紋脚病が発生して、品質が悪くなるので、地力や施肥量などをじゅう分検討して畦間や株間をきめましょう。

サヤエンドウ

仮支柱、本支柱ともに、遅れないように早めに行ないたいものです。また追肥の時期でもありません。

抑制トマト・キュウリ

今までに引き続いて乾燥防止に努め、べと病発生に注意しましょう。摘しんは第四段果房の上ぐらいに、本葉二枚残して行ないます。

みかん園

みかんの色つきをよく、甘味を増すために、石灰硫酸黄合剤の一〇〇倍液を散布します。また赤ダニの発生している園では、これにネオサッピランをまぜると、防除も同時にできます。

数草もじゅう分散き、冬の季節風に備えて、防風垣の整備や防風樹（ひとつば）の手入れも怠りなく行ないましょう。

注文されたミカン・ボンタンの苗木は、十月下旬か十一月の上旬にはみなさまの手元にどきます。

これは、すぐ荷をほどいて、水を入れたおけに、一夜根をつけ、水をじゅう分吸わせませす。翌日になつたら、根をゆすり土を落して直ぐ定植、あるいは仮植します。

そして動かぬように竹の支柱を必ず立ててください。

ボンタンもミカンに準じて行ないます。

市県民税 保険税
の第3期分 納期は
＝10月25日＝

おくやみ(8月分)

鹿比	大由	モト	新ハシ	中瀬	光崎	山ア	藤原	上三	馬見	神田	神田	小中	小中	西	石崎	江口
45	69	85	69	37	71	4	74	84	84	84	84	71	71	71	71	71
赤松町	高松町	高松町	高松町	高松町	高松町	高松町	高松町	高松町	高松町	高松町	高松町	高松町	高松町	高松町	高松町	高松町
シキ	シキ	シキ	シキ	シキ	シキ	シキ	シキ	シキ	シキ	シキ	シキ	シキ	シキ	シキ	シキ	シキ

編集と発行
印刷所
阿久根市役所総務課
阿久根東印刷所
電話 三三四番