

市報

あくな

第174号

昭和36年

8月1日発行

今月のこよみ

- 6日 広島原爆記念日
- ★ 牛深市況善体育大会
- 7日 七夕
- ★ 漁船検認
- 8日 立秋
- ★ ジフアリヤ百日せき予防注射
- 9日 長崎原爆記念日
- ★ 社会体育レクリエーション大会
- 上旬 早期水稲競争会審査
- 14日 15日 おおん
- 15日 終戦記念日
- 20日 青年団体育祭
- 21日 妊婦検診はじまる
- 中旬 麦種子配布
- 25日 市民税 保険税 第二期納期
- 下旬 農談会はじまる

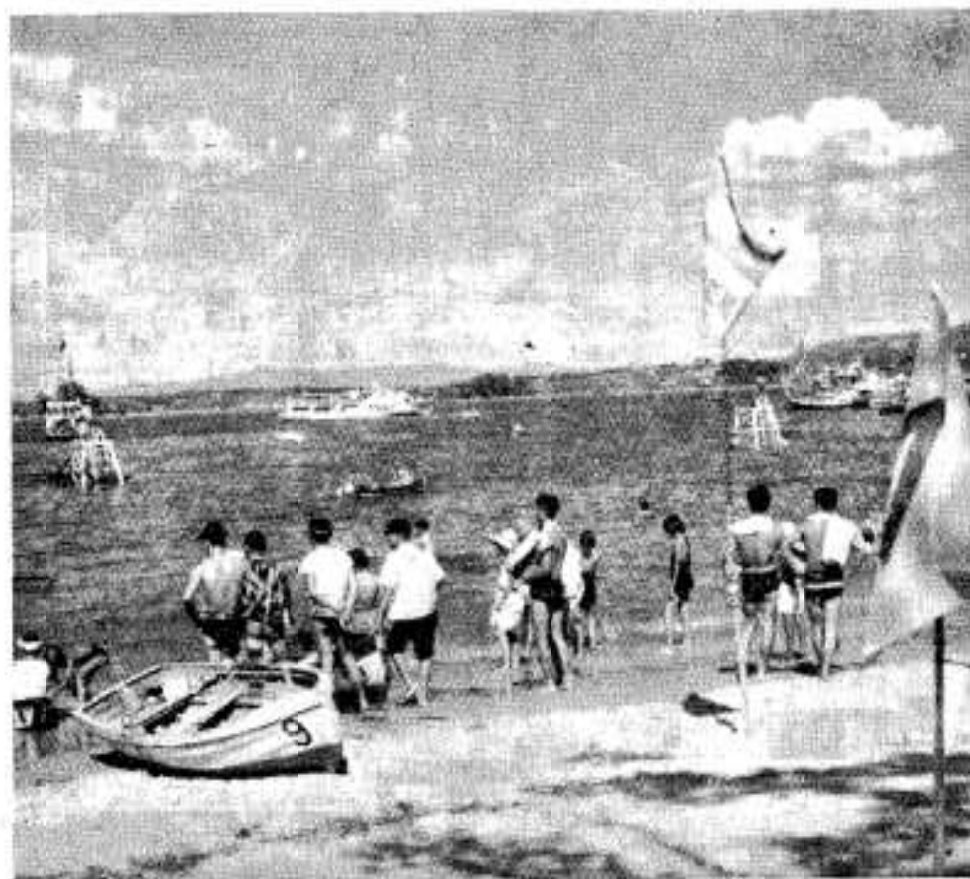

(連日遠来の客でにぎわう大島の海水浴場)

朝顔につるべとられてもらい水

ことしの立秋は八月八日、いよいよ暑さもとうけ、下旬になつたら初秋のけはいも感じられましよう。しかし日中の暑さはまだまだ、心・からだ・住まいのすべてに、夏の疲れが感じられるのがこの季節です。このあたりで気分一新、わが家のよりよい清夏の術を工夫してみてもいいかがましよう。

自分で判断のつかない子どもは、とかく帽子をかぶらずに日中も遊びたがるものです。外出のときは必ず帽子をかぶらせ、遊び先きと帰宅の時間は、はっきりいつて出るような習慣をつけさせたいものです。

衣 暑いととかくうす着になり、下着なしで作業着だけという人をよく見かけますが、これは汗の吸収が悪くして、病気になる原因にもなります。仕事に行くとき、外出するときは下着をつけるようにしましょう。

食 一年中でもっとも食欲のない時期です。暑いからといって、冷たい物をたくさん食べると、いっそう食欲を減退させます。食事に変化をもたせること

が大切です。

夜の食事だけに重きをおかず涼しい朝食にも、たん白質や油物を組み合わせたものです。とくに油物と野菜類、肉、卵などをたくさん使います。普通の肉は高価になりますので、内臓を手に入れてうまく料理しましょう。栄養価は普通の肉よりうんとあります。

くまのシオリ

住 台風シーズンが近づきます。屋根や雨どいの修理補強、床下の水はけなど、早目にとりかかるといいものです。

また手帳に注意しながら、雨具の用意やがけくすれの手防など、今のうちにもいろいろ検討しておきましょう。

八月六日(広島)、八月九日(長崎)の原爆記念日から、終戦記念日(一五日)までの一〇日間ほどは、おそろしく苦しかった思い出が、あざやかによみがえるとき。あれから一六年、戦争というものの愚かさを知らぬ子どもに、あのころの体験を語りきかせたり、原水爆のこわさを教えたりするのも、平和を願う母親のつとめの一つでしょう。

第2回定例会

飛松海岸にシャワーも

本年度第二回定例会は、七月五日、六日に開かれ、教育委員に黒崎栄氏を同意したほか一六議案を原案可決し、一議案を否決しました。

加工法を合理化

大川の井手下地区の水産加工業者一〇人は、共同して新しい水産加工法により、経営を合理化しようとしていました。

今議会において新農山漁村振興対策事業として取り上げられたので、市と国の補助一二五万七千円地元負担一五三万八千円の合計二七九万五千円で、県内では珍しい合理的な水産加工施設ができることになりました。

これは石油バーナーによる熱風で魚類を乾燥させるので、今までには、日が照ったといつては干し、雨だといつては取り入れ、長雨ともなれば腐敗させたりしてロスと手間をとっていました。これによって天候に左右されることなく

屋内で乾燥できるようにしました。

また今まであまりかえりみられなかったフグを利用してビールなどのツマミにしようとはりきっています

三笠中学校庭を拡張

三笠中は生徒の急増によって、校舎の増築を続けています。そのため校庭がせまくなり、何かと不便を感じ、その解決策が待たれていました。

こんど校庭の東側の畑約七・五アール(二二八坪)を購入し、校庭を拡張することに決まりました。臨本保育所も庭がせまくて、園児の遊び場に困っていたので、南側二アール(六〇坪)を拡張するよう予算化しました。



高松川の中流にかかる園田橋は鉄筋コンクリートによりできあがりかけていたのを、三十四年七月の豪雨により、橋脚の基部を流されて傾いていました。それを三十五年度に復旧し、今議会では追加工事が認められたので本年中には、はば四・五メートル長さ二八メートルの水久橋ができあがります。

公営住宅を二〇戸

本年度に造る市営住宅は第一種

追加予算も

(木造瓦葺平家建)三四・七平方メートル(二〇・五坪)五戸・第一種簡易耐火(木造モルタル平家建)三四・七平方メートル四戸第二種(木造瓦葺平家建)二九・七平方メートル(九坪)一一戸の合計二〇戸で、敷地は今のところ物色中です。

また県内の小中学校が臨海学校として、よく利用する西目の海水浴場に、市でシャワー設備をすることにしました。

一般会計に二千一六〇万円、水道特別会計に一九三万円、と場特別会計に六〇万円を追加しました。そのおもなものは、

- マイクロボス購入費一四〇万円
- 消防タンク車購入費二八八万円
- 三笠中プラスチック楽器購入補助金 一二五、〇〇〇円
- 婦人会料理教室開設補助六万円
- 小田地開発事業補助
 - 一、六九四、〇〇〇円
 - 農業施設応急事業補助三〇万円
 - 鈴木段共同作業所施設補助 六〇〇、〇〇〇円
- 井手下水産共同加工施設補助
 - 一、二五七、〇〇〇円
 - 笠山開拓地電灯施設補助 一三〇、〇〇〇円
 - 飛松海岸シャワーに四万八千円
 - 第一種木造、第一種簡易耐火工事請負費三、三三五、〇〇〇円
 - 第二種木造三、一一三、〇〇〇円

今年の暑さは格別ですが
みなさまお変わりございませんか

市長 丹宗 忠 . 職員 一同

教育長に黒崎栄氏

笠山開拓地に電灯を

前長教育長は、六月三〇日をもつて解任されたので、市長は今議会において、教育委員に黒崎栄氏を推せんし、議会の同意を求めたところ、議会はこれを同意しました。

同日教育委員会では委員会を開き、同氏を市の教育長に互選し、翌日県の教育委員会より認可されました。

同氏は市内赤瀬川の段の出身で奈良県の師範学校を卒業後、早稲田大学文科をも卒業、奈良県の小学校に勤め、校長を歴任し視学官となり、同県の社会教育課長などを歴て、大和高田市の教育長となり、三六年の長きにわたり、教育



わたくしはこなたび

ふるさとに帰り

阿久根市教育長 黒崎 栄

調和のとれた四つの美島など、天然のうるわしさは、わたくしが幼少時代はぐくまれたころの姿と少しも変わりません。

しかし川内まで馬車に乗り、やつと汽車にのりかえ、鹿児島を離れて北上した四〇年前の阿久根とは交通・産業・教育・文化・その他あらゆる面において、すばらしい

こんど額一五万三千元、県一五万三千元、市一三万一千円、の補助により、地方負担八万九千円をもつて電灯を架設することになり、今年の暮や正月は明るい電灯の下で迎えられることでしょう。

鈴木段に共同精米所

大川尻無の鈴木段地区は、市内はもろろん県下でも優秀なモデル部落です。今まで生活改善などつぎつぎにいろいろと改良してきました。

このほど部落共同の精米所を造ろうではないかと話し合い、新農山漁村対策事業として申請中でしたが、今度の議会において認められたので、国や市の補助六〇万円をおおき地元負担七四万円で、共同精米所を造ることに決まりました。

く離進し、まつたく隔世の感があります。

もとよりわたくしは未熟かつ微力でございますが、三十六年間奈良県において教育の実践にあたり、教育行政にたずさわってきた体験をいかして、一意識心ふるさとの教育振興のため努力したいと思ひます。

つきましては市民のみならずの一そりのご指導とごべんたつをおおき、ご協力をお願いするにまて迷惑をかけます。

牛深市に愛の給水

熊本県といつても牛深市はお隣り。ここは水に不自由するところ、近ごろのから梅雨に続く日照で、飲料水にさえもこと欠くようになりましました。

これを伝え聞いた丹宗市長は「かねてから仲良くしている牛深さんだから、水をおくり、少しでも牛深市民によるこんでもらおう」と、さる二十三日、南国交通の給水船大島丸をかりて、県境をこえ三五トンの水をおくりつけました。

牛深では橋橋まで出迎え、さつそく各家庭では市役所から「阿久根市見舞給水券」をもらい、港に人とバケツの行列、券を水にかえてもらい「これはこれは遠いところをどうもありがとう」と来る人帰る人、バケツをになつた人でごったがえしてました。

高橋牛深市長も次の二十四日、わざわざ当市役所にお礼に見え、これから毎日二〇〇トンの水をおくることになりました。

白蟻駆除は早目に

白蟻はからだは小さくとも家を食います。少しぐらいは大丈夫と油断してはいけません。すぐ専門家にでも見てもらつて駆除してください。自分の家はもろんよそにまで迷惑をかけます。

引揚者のみなさまに

みなさまに

引揚者の給付金と遺族給付金の範囲が、こんどつぎの人も該当するようになりました。①旧委任統治領であった、南洋群島については、昭和一八年一月一日以後、昭和二〇年八月一日以前の期間に、連合国軍隊の進攻によつてやむをえずに引揚げた人。

②アイリクピンについては、昭和一九年七月一日以後、昭和二〇年八月一日以前の期間に、連合国軍隊の進攻によつてやむをえずに引揚げた人。

③旧オランダ領東印度諸島、旧イギリス領マレー半島、政令で定められたその他の地域については、昭和一六年八月一日以後、昭和一七年一〇月三十一日以前の期間に、日本政府または外国官憲の要請によつて、やむなく引揚げた人。

また請求時効期限も、昭和三十七年五月まで延長されたので、これに該当する方は、各支部を経て福祉事務所に請求してください。市には臨本と阿久根に各支部があります。

阿久根市福祉事務所



道路は美しい立体交差

日本の建設省で受け持っている一般土木は、アメリカでは陸軍の工兵隊の所轄になっており、こちらの農林省関係は、あちらでは内務省の開拓局が担当しています。農林省は主として雨量のすくない、乾燥地帯の西部一七州の開拓（灌漑用水・発電・ダム）だけを担当していました。

道路とは舗装したものをいい、したがって舗装してない日本のような道路は、どこを見ても見当りません。また片側を自動車四台並んで通れるのが原則で、片側だけで三〇メートル以上、ハイウェイの如きは、片側だけで五〇メートルぐらいあります。



(金門橋を背景に川畑領事と)

アメリカおよびカナダで、主都ワシントン市をはじめ一五の主要都市や、荒ばくたる砂漠地帯に、工事現場などを見てまいりました。

を旅して

坂元善文

視察団に加わつたわたくしは、6月3日羽田空港を旅立ち、各種工事現場を見まわし、この家庭生活にもいろいろと親しみやすい話を紹介

とくに幾何学的図案のような、構造美の立体交差は、想像以上のものでした。日本のダムは、主目的だけであるのに対し、米国のダムは、洪水調節、灌漑、産業用水発電、運河、漁業増産などの多目的ダムであります。

とくに幾何学的図案のような、構造美の立体交差は、想像以上のものでした。

日本のダムは、主目的だけであるのに対し、米国のダムは、洪水調節、灌漑、産業用水発電、運河、漁業増産などの多目的ダムであります。

サンフランシスコに川畑領事

ロス市に多い鹿児島県人

シカゴ・サンフランシスコ・ロスアンゼルス、鹿児島県人会長宛に、日高県副議長から、前もって連絡してあったので、各市とも幹部の方々から、たいへん歓待を受けました。また異国の地で、それぞれ成功されているのを見て、ひとしお深い感銘を受けました。

内などをしていただきましたが、アメリカで郷土の人に会うなどは、予期してもいかなかったもので、たいへん嬉しい思いがしました。ロスアンゼルスは人口三八〇万

電力代は日本では一キロワット当たり一円に対し、向こうは三〇銭ぐらいの低価であって、これが米国近代工業発展の原動力をなすものと思われまふ。発電量も日本の一千万キロに対し、アメリカはその八倍に達しています。橋梁・トンネル・港湾なども見ましたが、アメリカは何でも世界一を自慢する国だけあって、すべてけた速いに大きく、エンパイヤステイトビル（一〇二階）やジョージワシントン橋など、橋もつり橋式で、脚と脚との間の長いのは驚かされました。

余りで、シカゴを追いこし、現在はアメリカオ二の近代工業都市として、飛躍的な発展をしつつあります。

同市は現在四百キロ離れた、コロラド河から産業用水をひいて、郊外に近代工場を建設中であり、アメリカ第一の工業都市にしようとして、市長も知事も懸命でした。またロス市には世界一の遊園地のデイズニランドがあり、規模の大きいには驚きました。

中には米米の国、過去の国、おとぎの国、冒険の国などがあり、園内の池には、実物大のコロンブス時代の帆船から、水車式の遊覧船、近代的な潜水艇まで行き交い、ジャンダルには、猛獣や怪獣が出役し、乗り物では、馬車から超近代的ロケット・モノレールまで、インデアン部落があるかと思えば、ミサイルがあつたりして、まさに飽きることのない夢の国で、すばらしい一言につきまします。

同市はアメリカ本土で一番日系人（六万人）が多く、鹿児島県人は、広島について二番目です。

船途ホノルルにも寄りましたが同市は人口三〇万の中、日系人が約三分の一の二〇万人もおり、日本に降り着いたような気持になりました。真珠湾には太平洋戦争始め、戦艦が撃沈されたままの姿で上艦をわずかに水面に出しているのが印象的で、市全部がヤシの木や熱帯樹におおわれ、緑の公園という感じがしました。



バンクパターの街（カナダ）

アメリカ

市会議長

すくない市会議員

わたくしがまわった市の市会議員の数はすくないところで四人、多いところで九人これでも多すぎるとのことでした。

市長は、日本のように市民の投票による市と、市会議員で互選する市もあります。また名誉市長制度をとり、実務は別の事務執行責任者が行なっている市もあって、わが国とはだいぶ違っていたようです。

しかし古い市も新興都市もこれから六〇年、百年さきの都市計画をたて、将来の工場地帯や用水、電力を始め、中心街、港灣道路、橋などの設計図をつくって遠大な計画たてていました。

各市長、とくに古い市長は、この問題と取り組んで、古い建物をどしどし解体し、新しい再建計画に情熱をかたむけていました。会社などの定年は一般は六五歳に対し、重役は四五から五五歳くらいまでとなっています。

公共土木事業アメリカは、一行15人とともに、約1カ月の予定によりました。また、むにふれて、教えられます。その中で、みなさま、報告にかえます。

同族会社を除いて一般の会社の重役は、五五歳までで辞めて平社員にかえり、後進に道をゆずっています。それから永年の経験を生かして、若い重役をたすけていますが、さすがに、若さをはるかに感心しました。

若い人をお世話したい

脇本出身の山田さんが

一般家庭生活にも接しましたが普通の家庭では夫婦共稼ぎが圧倒的に多く、月収入は平均三五〇ドル(一二万六千円)ぐらいで、夫婦合せて五〇〇ドルぐらいになり、ぜいたくはできなくても、これぞ中程度の生活はできるようです。レストランやバー・ダンスホー



(山田直さんとニューヨークにて)



(ディズニールランドのモノレール)

ル・ナイトクラブなどものぞいてみましたが、日本のように協同つきせいで「サービスマン」してくれる女性はどこにも見当たらず、まことにアメリカは婦人同伴でなければ面白くないところだと思いました。その点わたしは優しい女性が脇でサービスマンしてくれる。男性本位の日本に生れてよかつたと、しみじみ思いました。

一般社員も商店も働き、週末の二日間を家族と共に旅行したり、パーティを開いたりして家族中で楽しみ、日本のように、仕事帰りにちよつと一杯飲んで帰ることはほとんどないそうです。

公德心は

子どものうちから

アメリカでは子どもの時から中学校までのもつとも感じやすい少年時代に、毎週日曜日、教会に家族と共に行って敬けんな祈を捧げ、自分の一週間を神の前で、深く反省する習慣を植えつけられております。したがって人に迷惑をかけていけないことや自然と動物を愛護しなければならないことや、また乗り物は整然と順序を待たたりするなどの公德心は、子どものうちから養われ、そのために、公衆にはチリ一つなくリスマスや鳩などがたくさん寄って来て、子どもとよく遊んでいる光景も見かけました。

アメリカの教育は宗教を根幹とし、結実主義の秀才を育てることよりも、敬謙な真実を求める情練豊かな、人間形成を目的にしているところに注目しました。また若い人もアルバイトなどして、自分の働いた金ではしい物を買っていました。こういう精神面においては、わが国もアメリカには劣るのではなからうかと考えさせられました。

脇本出身の山田直氏(市役所の山田水道課長の実弟)は、東京銀行のニューヨーク支店の収入役に当たる席につとめている人です。現在特別弁護士の資格のある、優しく美しい、米国人の奥さんをもらいアメリカの市民権もとっておられ近く本人も弁護士を開業される予定だそうです。

とくに山田さんから依頼されたことは、阿久根市から外に出ず、将来阿久根市の指導者となるような、地についた青年で、遊米して一年または二年ぐらい、商業・農業・学校でも、とにかく何んでもよいから、勉強したいという人を市が保障するならば、渡米中の世話をみて、アメリカと郷土との橋渡しの役目をしたので、ぜひ実現をはかつてくれとのことでした。

これは阿久根にとつて、まことにありがたいみやげ話だったので、広くみなさまにお知らせし、希望者がありましたら、市当局か、わたくしのところまで申し込んでください。

最後にこんどの視察をつうじて考えさせられたことは、もう少し家族中心の生活をいとなみたいということと、平凡なこの阿久根市を、出水・川内の両工業都市にはさまれながらも、親光面やその他において、これからの市とことなつた特色のある市とするために、数十年先きの遠大な計画を、たてねばならないということです。

水魔から守ろう

夏に多い子どもの水難

放任は事故のもと

とんぼつりきょうは

どこまでいったやら

これは加賀の千代女が最愛の子どもを失ない、その非痛な気持をよんだ句です。可愛いそうな……。

幼児が多い

夢中であつたりや水にたわねれる子どもの姿は、ほほえましい初夏の風物です。しかしそのかけには、ちよつとしたゆだんや不注意から、多くの可愛い幼ない命が水にさらわれています。

この水難事故は年々ふえるいつぼりで、昨年の水死事故は県下で一四一名もありました。とくに目だつたことは、幼児が遊んでいるうちに小川や用水池などに転落して起こつた事故が、三分の一も占めていくことです。

この例でもわかるとおり、幼児の事故が一番多く、つぎに小学生の水泳中の事故となっています。幼児が多いということは、親の不注意や放任がその原因となるので



遊び先ははつきりと

「魚とりはあぶない」「水遊びはあぶない」と頭ごなしに水遊びを禁じるのは、かえって子どもをいじめ、せめ必動機となり、

思わぬ事故をひき起こす原因となります。なんと信じて父兄が手をとり合つて、どこの子どもであつても、注意し合ひ導いて行くことが大切だと思ひます。

可愛い子どもを水魔から守るため、つぎのことを守りましょう
 ☑子どもを一人で水遊びに行かせない。
 ☑子どもの水泳には必ず適当な指導者をつける。

☑定められた場所では泳がせる。
 ☑危険区域を指定し、そこでは遊ばせない。

☑水に入る前に適当な準備運動を行ない、泳ぎの時間が長くならないように心がける。

☑食後やげいしい運動の直後には泳がせない。
 ☑子どもの遊び先はかねてからはつきりさせておく。

田畑の移動はとどけを

農業委員会ではつぎの日割により各地区をまわっていますので、移動のあつた方はご利用ください

7月31日	南畑公民館	尻無地区
8月1日	大川出張所大川本半礼	
8月2日	牛之浜公民館牛浜地区	
8月3日	飛松	西目地区
8月4日	中村	赤瀬川
8月7日	尾崎	尾崎弓木野
8月8日	山下	山下地区
8月9日	椋	鶴川内
8月10日	陣尾	折多地区
8月11・12日	三笠支所	脇本地区

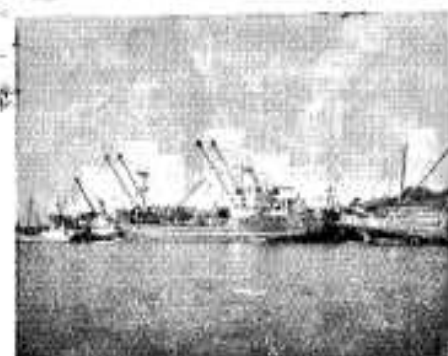

阿久根港は竹や杭木パルプ材などの、積み落ろしてにぎわっています。

内港からは、大島キャンプの観光船やこしき島、牛深行きか船が行き交い、外港は、中越パルプあてのパルプ材や、竹杭木の積み落ろしにクレーンがうなつています。



阿久根小学校は7月より完全給食を実施しました。写真は1年1組のたのしい給食の時間です。

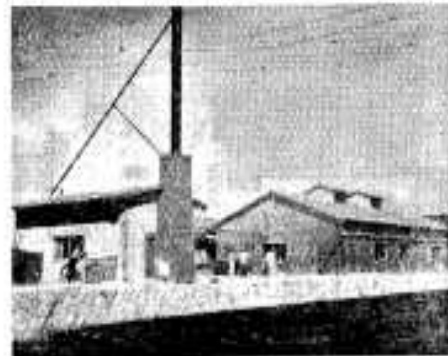

浜田橋のボンタン加工工場は、南田食品工業株式会社として、7月から操業を始めました。

現在はボンタンを輪切りにして、一時加工して別府方面に送っていますが、9月以降は本格的操業に移るそうです。ボンタンの季節が終われば、2月から3月はミカンを加工し、4月から5月はタケノコまで加工する予定です。

まねかざる客もくる

近づく台風シーズ

南九州は台風銀座といわれ、日本列島に來しゆうする台風のうち、鹿児島県に上陸する数はきわめて多く、なかでも九月、十月はわれわれ阿久根市にとっては、強い台風におそわれる傾向があります。

もつとも大きい台風災害

から梅雨の年は台風はこないともいわれたいますが、油断は禁物来てもらいたくないものはかえつてよく来るものです。

阿久根市の気象災害のうち、もつとも大きいのは台風の災害で、台風が来しゆうするたびに、建物や船舶、道路、橋、堤防あるいは田畑などに、大きな損害を与え、何より悲しいことは尊い人命を失

うことです。

鹿児島県の台風による年間の被害の平均は、全国で人的被害および建物被害において第一位です。

これは鹿児島県が九州の最南端にあって、九州をおそう台風の猛威にまつさきにさらされるからです。いっぽうわが阿久根市も、長い海岸線に沿い、多くの港や船舶をもち、その上特殊土じょう地帯が多いので、台風による被害をいっそう大きなものにしていきます。直接の被害は大きな風圧のため

に建物が倒れたり、樹木が折れたり倒れたりします。建物の被害のうち大部分は木造家屋で、風速が二メートル以上になると屋根瓦が飛び始め、三メートルをこえると、家の倒れるものが出てきます。

台風時の風は「息が強い」といわれますが、この風の息は瞬間風速といわれ、その強さは風速の一倍半ぐらいと思えば、大きなまちがいはありません。

満潮時があぶない

ルース台風の来しゆう時期（十月十四日）は、やや季節はずれであり、しかも長く雨が降らなかつたので、一部では水がほしいあまり、台風でもきてくれたらといった気分もあつて、情報や警報が出ても、対策をたてるより待っているといった気配が感じられるような状況でした。このような油断や軽視がいつも災害を大きくしてきます。

台しが薩摩半島やその西方海上に向かつて北上しているときは、速度も速くなることが多いため、接近する時刻を予想するときは、はばをもたせて予想し、満潮時と一致するときはもちろん干潮時でもじゅうぶん警戒しなければなりません。

台風情報を信頼

中心がそれて西方海上を通るからといって安心してはいけません。台風の右側（進行方向に向つて）の中心から五〇から一〇〇キロぐらゐのところが、風がもっとも強いことが多く、したがって高潮の危険も大きいわけですから。

台風の前方に停滞帯線があると、台風の本体の雨よりも前線による豪雨がこわいのです。梅雨の末期や秋には、本邦附近に前線がある場合が多いので、とくに注意しなければなりません。

かねてから自分の家の周囲や環境をよく調べておいて、刻々変わる風速や風向、雨量によつてがけくずれが起ころはしないか、樹木が倒れてきはしないかをよく検討するのも大切です。

台風の来しゆう前に、一時的に風雨が弱くなることしばしばありますが、あくまでも台風情報や警報の内容を信頼し、素人判断による油断は禁物です。予報は一〇〇%正確ではありませんが、予報を利用して防災に成功した事例は少なくありません。

35キロと30キロ

こんど市街地主要道路の制限速度が次のとおり変りました。

- ⊗河と大丸の橋のつるみ橋から阿久根高校下までの国道（35キロ）
- ⊗大丸の土田金物店前から市役所前港橋を経て、玉屋橋まで（30キロ）
- ⊗脇木の三笠中入口の舗装道路からかしノ浦東の光月荘附近まで、（35キロ）

制限速度道路見取図

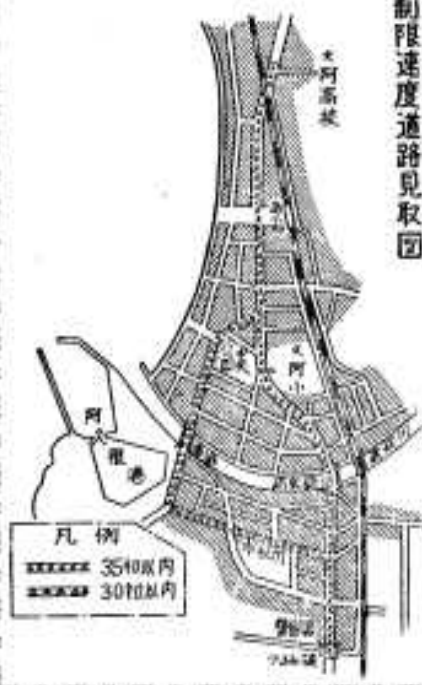

豆知識

台風たんじょう

南方の海上は太陽の強い直射で、海面から水蒸気が盛んに蒸発しています。水を蒸発させるには、ひじょうにたくさん熱量が必要とします。

熱帯地方の海上の空気は、ただ太陽に熱せられて温度が高いだけでなく、ずうつと高いところまで、水蒸気を含んでいることが想像されます。このことは太陽からの熱エネルギーを、水蒸気の空間にたくさん蓄えていることになり

ます。

このばく大な熱エネルギーは、いつかは何かのきっかけで上昇気流ができると、運動エネルギーに変つて、激しい渦巻き、すなはち暴風となる

ことが考えられます。

さてこの暴風がどうして台風になつてくるかというと、まだはっきりとした回答は出ていませんが、現在のところ、赤道地帯の上空の偏東風の波動説が、多くの人たちにと

えられ信じてられています。

台風は中心の気圧が低く、中心より遠ざかるにつれて高くなつていきます。中心から二〇キロぐらゐまでのところを台風の眼といい、無風地帯でときとしては、晴天をおおぐこともできます。



水稲

早期栽培の水稲は八月上旬に収穫を終ります。今年も熟れ方が早いので、穂の下部に青味をおびたモミが二、三つある程度で、葉もまだ青味を残している時が刈り取り適期です。

真夏で直射光線の強い時ですから、地干しはさけ、一段がけにして東西に長くつくり、直射光線をさけるようにして、4日間くらい掛けた後脱穀します。

普通栽培は、今月、止草・二一四D散布、中干し、積肥・病害虫防除と、たいへん大忙な仕事がたくさんあります。

また今年には日照りで被害を受け



(とつぼどんの墓)

阿久根のむかしむかし 【10】

赤瀬川の「とつぼどけ」

赤瀬川浦部落の南斜面の人家のちよつとに、20平方メートルぐらいの雑木林があります。その中に無銘の石塔が立ち、竹筒に花しばなどを供えた墓があり、この地の人々はこれを「とつぼどけ」または「とつぼどんの墓」と呼んでいます。

この「とつぼどけ」は「外仏(とつぼどけ)」であつて、外国人の墓の意味です。今から400年前の永禄4年の早春、この部落で殺された、ポルトガル商船の船長「ア・ホンゾ・ウアス」の墓だとされています。古文書(日南切支丹史)によると、このポルトガルの船長ア・ホンゾ・ウアスは商売を終わり、阿久根港に寄港しました。たまたま当時入江になつてた浦にボートで上陸しているうちに、同部落の一未亡人と別意となり、ついにその未亡人と同棲するようになりました。

この未亡人との同棲は、当時とても広く評判となり、ある日高族におそわれて殺害されてしまいました。

「とつぼどけ」は阿久根港が400年前外国貿易港として、発展していたことを物語る、郷土の貴重な古跡であります。

なお、カイコウ病の予防も5-13式ボルドー液を10日ごとに散布します。硫酸ニコチンとの混用もさしつかえありません。また日照りが続きますので、圃土の乾燥を防ぐために更に敷草をじゅう分敷してください。

ている田も多いと思いますが、これについては、かん害対策本部から示されるはずですが、

中干しは当市では、八月五日ごろを中心にして、少しキレツを生じるぐらいに、二一四D散布は、七月末ごろより八月五日ごろが適期です。止草も八月五日ごろまでに終わつて、土用干しするところをおすすめします。

穂肥はその田によつて違いますが、農林18号は八月の一〇日前後、ツイホはそれより四、五日おくれです。積安にして4から7キロを標準にし、少なすぎても効果が少ないし、多すぎると倒伏や病害虫の被害を受けて、減収しますので注意してください。秋落ち田や田日隔り不足の田は、ぜひ穂肥のとき、追加を4から8キロ施してください。

病害虫は八月の上中旬にウンカ下旬には二化メイ虫の発ガ期になります。

りますので、適期をはずさず防除します。

除草のおくれているところは、早目にすませてください。大きい草だけでもつけつこうです。またなか白シタバの発生も心配されていますので、早目にDDT乳剤の準備をお願いします。

抑制トマトは八月二〇日前後が定植期になり、台風末しゅう期に栽培する作物ですから、風の当たらない畑をえらびます。また風当たりの強弱をとわず、防風垣を定植と同時に設置します。青枯病、根りう線虫の被害の多いところは、クロールピクリンで少なくとも植穴消毒を行なってください。

夏まきカンランは本葉が2枚から3枚出ておられます。これがよく育つかどうかは、今月下旬ごろまでの高温障害と乾燥からいかにま

もるかによつてままります。

夏マユウリは収穫終了まで、チン肥料と土中の水分を不足させないことが、この栽培のコツです。樹勢に応じて、積安・尿素などを水に溶かして灌水がわりにつけ、敷わらなどをじゅう分行ないます。

サビダニや赤ダニが発生する時期です。サビダニにはダイセン水和剤の千倍液(水18リットルに18グラム)を、赤ダニにはケルセン乳剤の千倍液をじゅう分に散布し、ヤノネカイガラの芽2回目が目です。発生しています。防除の方法としては、青酸ガスくんじょうがもっとも効果的です。これができないものはサンマーオイルの百倍液をせび散布してください。

新薬でファソール剤が効果が大きいといわれていますが、これは共同防除に限りおすすすめします。幼樹の夏芽のニカキ虫の防除も硫酸ニコチンの八千倍液を、5日ごとに散布して徹底的に行なってください。

火事は119番に

阿久根市消防団本部の電話番号は、全国統一の119番に変わりました。火を見たらボヤでも大きくならないうちに119番に電話ください

おくやみ(六月份)

Table with 2 columns: Name and Amount. Lists names like 尾上 市太郎, 市丸 長五郎, etc., with corresponding amounts.

編集と発行 阿久根市役所総務課 印刷所 阿久根東印刷所 電話 三七四番