阿久根市廣報
発行所　阿久根市役所
(TEL)24・140・237
編輯　調査課

昭和29年度 決算のあらまし

収入役　鳥飼重明

決算は地方自治法の示すところによつて調製し更に監査委員の審査に付し市議會の認定を求めることになつているので目下調製中でありますが、このような手續きの關係上内容の詳細な公表は遲れますので29年度收支決算總額のあらましを公表致します。

一般會計

才出才入予算額　二億九、八六三圓
予算對收入歩合　九九、二%
才出才入予算額　二億九、八六三圓
予算對支出歩合　九九、二%
◆差引殘金　二、八六三圓
で30年度への繰越金となります。

決算帳尻はこうなりますが29年度事業の内阿小學校、公營鐵筋住宅の竣工事が年度内未完のため30年度へ事業繰越となり從つて繰越支拂が一、三〇万圓生じ結局一般會計の純繰越高は　七九、八六三圓になります。

縣内縣外各市の中には赤字決算も多いのでありますが、ともかく本市がこのような黒字決算で年度を越せますことは市民各位の御協力による處が大きいのであり茲に厚く御禮申上げます。

特別會計（水道費）

才出才入予算額　六、一四〇、〇七七圓
決算　收入濟　六、三九一、九三三圓
收入未濟見込額（消防車購入債、新田地區河川耕地災害復旧工事補助金その他寄附金等）　三〇、〇九〇圓
支出濟　六、三六〇、二五〇圓
予算對收入　八三、二%
支出濟　五、八八、〇〇六圓
予算對支出　八三、八%
差引殘金　一、二三、二五圓
以上の數字の決算になりますが尚旧三笠町分として29年度の各種債務確定未拂額が　四、三三、三四六圓
支出濟　六、〇三〇、二五〇圓
予算對收入　八三、二%
支出濟　五、八八、〇〇六圓
予算對支出　八三、八%
差引殘金　一、二三、二五圓
以上の數字の決算になりますが尚旧三笠町分として29年度の各種債務確定未拂額が　四、三三、三四六圓
才出才入予算額　七、〇六、四〇〇圓
決算　收入濟　六、〇三〇、二五〇圓
予算對收入　八三、二%
支出濟　五、八八、〇〇六圓
予算對支出　八三、八%
差引殘金　一、二三、二五圓
以上の數字の決算になりますが尚旧三笠町分として29年度の各種債務確定未拂額が　四、三三、三四六圓

旧三笠町の29年度決算

三笠町分については5月31日現在を以て市監査委員が出納整理事務監査の結果を公表された處でありますが、合併後に於ける諸般の事情、30年度予算等に關連し已むを得ず規定の締切日5月31日を越して決算を得た次第でありますがその大要は次の通りであります。

◆一般會計
才入才出予算額　四、九四四　三七圓
に對し收入濟額は　三、〇四四　三〇三圓
支出濟額は　三、〇四四　一三圓
で予算對決算歩合は　七一、七%
差引殘金　一、九一圓
◆特別會計（國民健康保險）
才出才入予算　七、〇六、四〇〇圓
決算　收入濟　六、〇三〇、二五〇圓
予算對收入　八三、二%
支出濟　五、八八、〇〇六圓
予算對支出　八三、八%
差引殘金　一、二三、二五圓
以上の數字の決算になりますが尚旧三笠町分として29年度の各種債務確定未拂額が　四、三三、三四六圓

7月

＝市税のこよみ＝

固定資産税（第二期分）

＝指定納期　7月25日＝

御忘れなく月末までには御納め下さい

運動實施要領　溫い愛の手で惡の芽ばえを防ぎましよう！

7月1日から31日まで　社會を明るくする運動

子供の罪は親の罪
再犯者の罪は社會の罪

おとなしかつた少年が不良化したのは誰の罪でしよう!!彼が再び罪を犯したのは何故でしよう!!人間に生れついての惡人はない筈です。家庭や社會の環境によつてひがんだ心、意志の弱い人間を作り兇惡犯罪者が生れます。

◎ヒロポンで困つている人
◎子供の不良化で泣く人
◎更生に人知れず惱む人

などを白眼視することのない様、御互いは溫い心で更生に協力しましよう

『家庭と環境の明朗化を圖り、犯罪者の更生保護に協力して私達の力で不安のない明るい鄕土をつくりましよう』

市保護司會で本運動期間中、計畫實施する次の行事に御協力下さい

一、不良化防止犯罪予防對策協議會特に中學校生徒を中心として
二、對象者の生活援護と就職開拓
三、掲示宣傳、ポスター、懸吊幕
立看板、街頭宣傳の實施
四、宗教團体等による宣傳
五、中、高校生徒より本運動に因んだ作文を募集

「就職戰線は健康第一」
特に本市に多いトラホーム
必ず治療を受けましよう！

去る六月八日当市で行われた自衛官募集第一次試驗の結果でも、体格、學科については縣下で最も優秀であつたが、反面トラホーム患者は受驗者の七五%と云う驚くべき全國一の高率を示し、これが為不合格となつた者が非常に多かつた点を当局より強く指摘されたが、自衛官試驗に限らずトラホームは凡ゆる就職面に障害となつているので、患者は必ず治療を受けましよう

次に

第二次の自衛官募集が

8月1日から20日頃までの間に（願書締切は7月15日）實施の予定でありますので志願者のトラホーム治療については市衛生課より市内各学校に連絡してありますから最寄の學校治療所を御利用下さい治療費は一回五圓以内の實費となつています

住民登録制度三周年を迎えて
住民登録は市民の「權利の保證制度」

この七月一日で住民登録法が施行されて三周年になります。

戸籍が身分の登録であるのに對し、住民登録は住所の登録であります。

皆さんが三年前住民登録されたときから「住民簿」と云う公簿が市役所戸籍課に備えられました。この「住民簿」は選擧や配給や子供さんの學校關係は勿論就職、失業保險の受給扶養手當の申請、登記の申請など其の他取引關係等に是非必要である居住証明の原簿となるもので、私どもの社會生活上欠くことのできない大事なものであります。

そこで皆さんの現住所は確實に「住民票」の住所と合致していますか？、若し間違つていたら思いがけない損をしたり、市民としての權利を失なう又過料に處せられることにもなりますので、轉入、轉居、變更等所定の届出を實行しましよう。

市民の皆さん、明るい社會、明るい家庭を築くために次の場合は

必ず14日以内に届出を！

◆市外から新たに阿久根市に轉入して、市内に住居を定めたとき（轉入届）
◆世帶主が變更したとき（變更届）
◆市内で住所を移轉したとき（轉居届）
◆同じ住所において一つの世帶から分離して新に世帶を構成したとき（變更届）

届出を怠ると損をする

「朗報」
利用者に福音！
阿久根黒之浜間南國バス〝増發〟
赤瀬川線江内線は暫くの御辛棒

合併後、阿久根＝黒之濱間は交通株式會社に對して通勤、その他で往來が急速に頻繁となり、唯一の交通機關である南國バスの現在までのダイヤはいろ〳〵不便でありましたため、市では南國交通株式會社に對して數次に亘り交渉の結果去る6月25日より、次のように増發、改正（省略）されましたのでお知らせ致します。

黒之浜發午前7時30分
阿久根行
阿久根發午後5時30分
黒之浜行

尚赤瀬川海岸線及江内線、運行開始促進の件については、道路の補修及待避線の工事がなされねばならないので、速に完成されるよう努力中であり之が完了次第實施されることを確約されてあります

夏の樂天地　阿久根公園は招く（一）
〝賑ふ大島のキャンプ村〟
今年は寺島（脇本）も市營で
海水浴場は飛松潟と折口浜、白潟浜に開設
7月20日から8月31日まで

（大島海水浴場）

市民の皆様ながい梅雨の明け暮れに俄かな暑さで御疲れのことと思います、殊に農家の皆様は植付けの過勞も重なり疲れも一入のことでせう。

そこでこの暑さを凌ぎ体力を培い健全な心身で明日への備えも大事なことであります。

市では今夏憩の場所を今までの大島キャンプ村、折口濱飛松潟の海水浴場の外に脇本の寺島公園にキャンプ村を折口濱に續く白潟濱に海水浴場を新たに設營し、皆様方を御待ち致しております。

本年は今までの經驗を反省檢討し設備の改善、サービスの向上を圖り皆様方の御期待に應える計畫でありますので市外の親戚知人にも暑中見舞の序に御紹介下さいまして觀光阿久根の宣傳にも御協力下さい。

案内

大島キャンプ村
特に遊覧船は10日から運航

◆バス　港の最寄りに迂回運轉の予定
◆連絡遊覧船　7時0分から19時30分まで毎時運航
土曜日曜は終日折返し運航
◆船賃（往復）　大人50圓　小人25圓
團体30人以上一割引　60人以上二割引
◆宿泊料　テント一人一泊40圓　島の家〟50圓　鳩の家貸切一二〇圓
◆設備　娯樂設備、宿泊設備　賣店、救護警備施設完備

寺島キャンプ村

旧三笠町の中心地脇本の海から五百米足らずの沖合に浮ぶ寺島は明治初年以前代外務鄕寺島伯に因んだ由緒ある島であるが全島松林に覆われ、一日の清遊にキャンプに氣輕に渡れるところに特長がある。渡船料は一人五圓

海水浴場
飛松潟、折口浜、白潟浜

脫衣場、飛込台等海水浴施設完備
環境からして特に小中学校兒童生徒向きとして御奨めします
尚黒之瀬戸遊覧、寺島キャンプ村、白潟濱海水浴場の觀光關係業務は三笠支所に係をおいていますから遠慮なく御相談下さい。

30年度本予算決る

一般会計1億7千8百50万圓
特別会計 2千2百9万円

傍聴記

30年度市長の施政計画に対し、市民を代表する議員が充分な審議検討を加え以て市民の為の市政への骨組みをする予算議會は既報の通り6月6日開會、會期15日間を以て去る20日議了したが、一般會計予算は二〇三万六千余圓に上る増額修正がなされ、特別會計、上水道勘定、黒之濱簡易水道勘定並びに脇本地區に實施している國民健康保険の事業勘定、診療所勘定は何れも金額の修正はなく、この特別會計予算計は三、〇九二、六四〇圓で予算總計は二億六一万六千余圓になるものである。尚この予算議案の外に今會期中に提出された議案六件も20日の最終本會議に於いてそれぞれ議決された当日の審議概略は次の通り

※30年度一般會計予算　全特別會計上水道予算並びに國民健康保険予算について

予算案審議に当つては例により予算案審議結果を早水財務委員長は次の通り報告（要旨）

「三笠町合併に伴う市職員の退職手当の特例に関する條例

船元委員長は總務委員會の審議結果について

「三笠町合併に伴い市職員が本年9月30日迄に退職した場合は半時退職の三倍、來年3月31日以内の退職は二倍の退職手当を支給する案であるが、對象はあくまで希望退職に止どめることを市長に要望し、市長も委員會の意向を了承されたので出水、大口、加世田等各市について調査の結果に基いて妥当な率と思われた原案を認めた」

と報告

原案通り可決された。

※脇本地區に實施している國民健康保険の運營協議會委員に委員出會日当の弁償方を従來の市條例に追加改正する件

◎原案可決

※昭和30年度青年學級の開設について

宮原委員長、文教委員會の審議經過を報告

事業勘定

施設（診療所）勘定

は原案通り

國民健康保険は診療所勘定の内直診改築費等を予備費に組替え予算額は原案通り

可決

※町村合併に伴う市職長報告通りに決定した

※城切俊彦氏の辭任に伴ふ固定資産評價審査委員補充について

◎市長の提案通りに、木原氏に決定

※脇本漁協が漁業災害の復旧資金二五〇万圓を縣信漁連から借用するに当り年二分の利子補給について

29年の台風災害復旧資金として借用するものであるが年利五分の内三分は縣が補給、更に市補給二分の内一分も國庫から補助する仕組みになつており、實質補給一分については同漁協が市に損害を及ぼさない旨の契約書をとつて承認するもので原案可決

市議會委員會條例の一部を改正

各常任委員會委員數を八名宛に改め議員であるが本年度は波留外15學級を開設する

市固定資産評價審査委員會委員に

木原巖氏（脇本）

昭和30年度一般會計予算表

才入才出　内市税

一、九二、三四四、六三圓

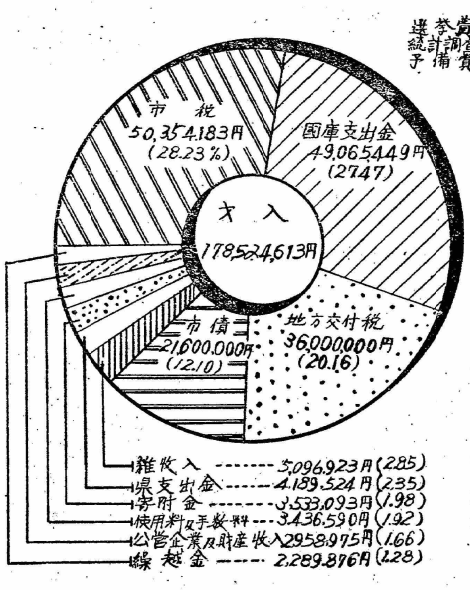

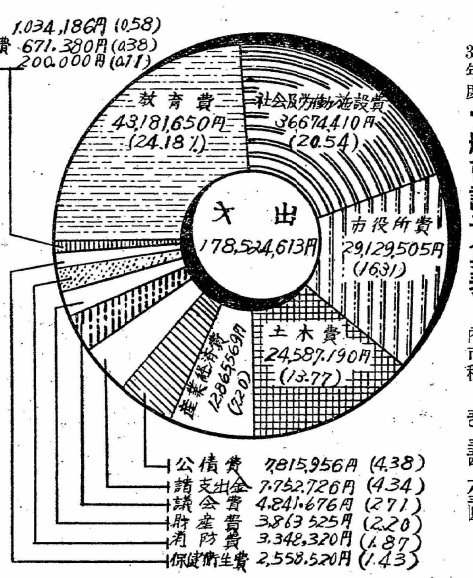

夏期防犯強化運動
〝忍込み泥棒〟
痴漢に御注意!!

根占署
久保察
阿警

農家の皆様にはお忙しい眞中で、晝間は全員野良に出て家を留守にされる事が多く、夜は仕事のつかれで心身ともにすきができ、つい不用意になり勝ちで例年盗犯を初め、各種の犯罪が多發しております。

一、部落を班や組に區分して年寄りや子供さんに留守番をさせて見廻りを頼みましょう。

二、現金その他の貴重品は人目につかぬ所で扱い又始末するようにしましょう。

三、怪しい人を見たり押賣りがあつたら駐在所や警察署にお知らせ下さい。

四、水遊びの時期になりますので、幼兒の保護には充分注意しましょう。

五、學校兒童（特に女の子）の通學時は勿論遊びのときも必ず二、三人の友達と一しよに遊びましょう。

六、暑くなると女の服裝が輕裝になるために性的犯罪には充分留意しましょう。

七、外出するとき夜ねる時は今一度火の元や戸締に注意しましょう。

八、自轉車には必ず錠をおろしましょう。

九、不幸にして盗難にあわれたときは現場はそのままにしてすぐお届け下さい。

當阿久根署ではこれらの犯罪を未然に防止する爲に、目下全署員を擧げて村落の武裝警らや夜警、張込等を懸命に實施しておりますので、市民の皆様におかれましても特に次の事項を守られ、防犯運動に御協力下さい。

相續について
未亡人の心得
「戸籍」「再婚」「相続」は

（三）

遺産の三分の一を妻が相續し、殘り三分の二が子供に均等に分けられるのが建前ですが次のような場合にはしばしば問題が起つて家裁にもちこまれます。

つまり後妻として入籍して間もなく夫が死んだ、其の財産を作るのにほとんど貢獻していない後妻が三分の一も相續するのは不當だと先妻の子供達が云うような場合のイザコザが起りそうなら、遺言の形ではつきりさせておいてもらうのがよいでしょう。

又これは農家や商家に多い例ですが、長男もその妻も家業に從事しているが、財産は全て親の名義で長男のものはない、そこへ親よりも先に長男が死んだ場合、長男に子供がないとなると親が死んだ際長男の妻はその財産を相續することが出來ず、實際の貢獻にもかゝわらず經濟上不利な立場に立たされます、この場合財産の一部か、若しくは親が遺言をしておけばこの不利はまぬかれるわけです

内縁關係のまま夫に死なれた場合は法律上相續權はありません。

然ももしその内縁の妻だけしか身内がないときには、相續人不分明の財産として清算後は國庫に歸屬してしまいます。

民法で内縁を認めないため、未亡人となつた場合權利義務上いろ〳〵の不利が起るのですから、何よりも先づ婚姻の届出でだけは是非必要です。

（終）

◈　◈

〝畜協だより〟
仔牛セリ市は
7月16日

出場頭数は約百頭の予定です。

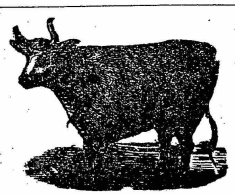

幼児の百日せき予防注射の御知らせ

可愛いお子さん方の百日ゼキ予防のために最も効果のある予防接種を、例年通り次の日割で實施いたしますので該當者は必ず注射を受けて下さい。

接種該當者

三回注射の者

自昭和29年4月1日
至昭和30年3月31日

の間に生れたもの

※三回注射の人は一回目に一人に付百圓、一回注射の人は一人に付三十五圓を持參して下さい。

百日セキ予防接種日割

接種區域	實施場所	一回	二回	三回
大川校區、本之牟禮牛之濱尾崎校區桐野上、下大淵川瀬浦上下古里	大川出張所牛之濱集會所尾崎小學校桐下公民館古里平醫院館	7月12日	8月2日	8月23日
山下校區田代校區馬場下村上原脇本濱橋之浦東、西、深田	鶴川内小校田代小校尾原集會所三笠支所公民館	7月13日	8月3日	8月24日
波留校區全域赤瀬川折多校區大谷黒之上下黒之濱大漉	市隔離病舎中村集會所折多小學校大谷公民館	7月14日	8月4日	8月25日
西目校區小漉八郷松ヶ根笠山	西目小學校佐潟公民館小漉診療所館	7月15日	8月5日	8月26日

※接種時間一回目は午后一時から三時迄（但し田代小、佐潟公民館は午后二時から）二、三回目は午后二時～三時迄

ぜひ市内の店で買いましょう
たばこ消費税 6百万圓が市に

30圓のバット、光で二圓六十錢即ち八分七厘の消費税が市の金庫に納まります。僅かな額でも積りつもると年間にはびつくりする程の金額となつて市の財源をうるほすことになりますが、消費税はたばこを買つたその土地の市町村の收入となります。

阿久根市外の店で買つたら市の收入とはなりませんので、よそ出のたばこ屋を利用しましょう

タつたひとつのタバコでもバカにならない消費税
コんなにたくさん集まつたはるばる旅行するときも
市内でタバコは買いましょう
なんと年間六百万円
いまに学校、道路、橋
できて明るい大阿久根

阿久根市広報
発行所　阿久根市役所
(TEL)24・140・237
編輯　調査課

合併祝賀會

全市を挙げての 盛大な慶祝行事決る

期日は8月2日3日

世の中は交通文化の發達により六十余年前と隔分變り、もはや明治22年に定められた町村の區域を單位とする共同生活は色々な面から時代に適せなくなり、殊に人口八千（鹿兒島縣の目標は一万二千）以下の規模の町村では行財政力も弱いから統合して強力な自治体をつくり、町村の經費はもとより國縣の經費や手間を少なくしてその余力を住民の福祉に役立てようと云ふ國、縣の呼びかけに應えて三笠町を合併し人口四万一千の市へ飛躍したのは去る四月十日、時あたかも地方選擧を控え編入合併に伴ふ偏則市政の空白をおかす市民の總意による合併後の新態勢も一擧に整い、市政も軌道に乘つて新建設が推し進められつつあります。

そこでこの画期的な合併の大事業を記念し併せて郷土の發展を市民擧つて祝福するため、合併祝賀會が次の計画を以て盛大に繰擴げられることになりました。當日は丁度祇園祭にも當りキャンプ村も醋の時で近來にない賑いを呈するものと思われますので次に確定した行事を御知らせし御案内申上げます。

祝賀行事日程

（雨天の際は式典以外は順延）

◆式典　2日10時　於阿久根小學校

◆演藝
一、鄉土舞踊（約20組）　2日　於阿久根
一、ノド自慢　3日　〃　脇本
一、角力　3日晝於阿小校
一、花火大會　2日　高松川
一、野球　3日　脇本

◆祝賀体育大會
一、野球　8月2日　於阿中校
校區職場各チーム
一、庭球　於阿高校
市内中高校、一般
一、卓球　8月3日
職場對抗、團体戰
男女個人選手權
一、野球　於阿高校
前日に引續き
一、排球　於阿高校
市内職場チーム
一、剣道　於体育館
市内紅白試合及び
阿久根市、出水市
對抗
一、弓道　警察構内
禮射　競射
於三笠中
市内中高校生徒、
青年團、團体戰個
人戰、及び縣内外
有名力士招待角力
8月7日
一、柔道　於阿小校
市内職場對抗及び
阿久根、川内、出
水三市地區對抗
阿久根市水上競技は準備その他の都合で次のように計画されている。
一、水上競技
陸上競技

農地關係事務を 支所で取扱います

農地關係事務取扱職員が三笠支所區の皆様に非常に不便を與へ御迷惑をかけていたのでありますが、御要望によりまして七月十日から職員一名を支所へ駐在させて農地關係についての事務を執る事と致しましたので、御利用下さいます様お知らせ致します。

脇本地区の皆さんへ

農地關係事務取扱職員が三笠支所へ駐在することになりました。

合併により旧三笠町農業委員會職員三名も阿久根市役所へ移つて參りましたため、農地關係事務につきましては脇本地區の皆様に非常に不便を與へ御迷惑をかけていたのでありますが、御要望によりまして七月十日から職員一名を支所へ駐在させて農地關係についての事務を執る事と致しましたので、御利用下さいます様お知らせ致します。

7月 市税のこよみ

国民健康保険税（脇本地区）
固定資産税　第二期分
＝指定納期　7月25日＝

御忘れなく月末までには御納め下さい

※尚祝賀については市外招待者を除き市民半年一般參加による各種目毎競泳の予定

一、陸上競技
8月10日～14日の間に青年團各學校各種團体參加の下に盛大に行ふ予定

児童生徒の夏休み中の生活指導について

あつい長い夏休みが子供達にとつて、きまり正しい心身共に健康で樂しい休みであるように、又保健教育安全教育、勤勞教育、社會的公民的教育、學力充實のよき機會でもあるので特に左記事項について、御父兄並びに市民皆さまの御協力と御指導を御願いします。

記

一、學校學級の全体計画については、學校父兄PTA婦人會青年團、兒童福祉機關等有機的な協力理解の下に立案計画されること。

二、學習設計、生活設計は子供達の手で自主的になされ無理のないこと。

三、問題兒の指導については特に學校側父兄關係機關との連絡を密にして其の補導の万全を期すること。

四、水泳指導、林間學校キャンプ等集團指導計画に當つては、事前に保護者の承認、校醫との連絡協議の上實施し、身体生命の安全を期する。

五、特に次の点については時節柄愼重な御指導を御願いします。

イ、水泳については別項による

ロ、映画、興行、鄉土行事への參加の態度を指導し、惡への機會とならぬように、

ハ、夜間外出は父兄又は之に代る同伴者なしには絶体禁止する。

ニ、晝間でも行先、用件等親の許可を得て外出すること。

ホ、キャンプ地、盛場の行動については兒童生徒の自覺と誇をもたせる。

ヘ、アルバイトについては教育的に指導處理し校長の許可を受けること。

六、泳ぐ時間は大体二〇分位がよい。

七、走つたり激しい運動をした後すぐ水に入らない。

八、水泳後の身体の始末をよくする（耳、目など身体全体）

九、身体虚弱兒や陽轉者は醫師の健康相談を受ける

十、事故があつたら附近の者に大聲で救助を求める。特に低學年や無口な子供に指導しておくこと。

二、救助は竹棒や板切れ繩などで行うこと。

市教育委員會
市P連協議會

水泳は夏のスポーツの花形で身体發育の上から青少年に大變適した運動です、その反面注意を怠ると健康を害し、尊い生命を失うこともあるので、水泳指導では「一に監督、二に指導」といわれています。

一、赤旗を立てゝある危い所では決して泳がない。

二、農機を使う場所は特に注意する。

三、海水浴には保護者か兄姉と行く。

四、身体の調子の悪い時は泳がない。

五、準備体操をよくして水に入る

六、泳ぐ時間は大体二〇分位がよい。

七、走つたり激しい運動をした後すぐ水に入らない。

八、水泳後の身体の始末をよくする（耳、目など身体全体）

九、身体虚弱兒や陽轉者は醫師の健康相談を受ける

十、事故があつたら附近の者に大聲で救助を求める。特に低學年や無口な子供に指導しておくこと。

二、救助は竹棒や板切れ繩などで行うこと。

市教育委員會
市P連協議會

子供を水魔から守りましょう！

水泳は夏のスポーツから青少年に大變適した運動です、その反面注意を怠ると健康を害し、尊い生命を失うこともあるので、水泳指導では「一に監督、二に指導」といわれています。

一、赤旗を立てゝある危い所では決して泳がない。

二、農機を使う場所は特に注意する。

三、海水浴には保護者か兄姉と行く。

四、身体の調子の悪い時は泳がない。

五、準備体操をよくして水に入る

六、泳ぐ時間は大体二〇分位がよい。

七、走つたり激しい運動をした後すぐ水に入らない。

八、水泳後の身体の始末をよくする（耳、目など身体全体）

九、身体虚弱兒や陽轉者は醫師の健康相談を受ける

十、事故があつたら附近の者に大聲で救助を求める。特に低學年や無口な子供に指導しておくこと。

二、救助は竹棒や板切れ繩などで行うこと。

市教育委員會
市P連協議會

赤痢、疫痢を追放しましょう！

夏季大掃除

7月20日より 8月11日まで

梅雨後は室内外が非常に汚れていて特に不潔がちであります。私どもの家から街から、あらゆる傳染病發生の源をなくし、明るい氣持よい生活環境を送るため、たゝみ、夜具、衣類の日光消毒、便所下水、肥料溜等の藥劑撒布を撤底的にし、清掃美化に努めましょう

今回は次の日割で清潔檢査を實施いたしますので御協力下さい。

夏季清潔檢査實施日割

7月20日	尻無	弓木野
〃 21日	大川	波留、大丸
〃 21日	牛之濱、落本之牟禮	倉津遠見岡
〃 25日	山下、尾崎	潟、町、濱高松、大曲
〃 28日	上野、新町	
〃 29日	田代赤瀬川	
8月1日	鶴川内	
〃 4日	桑原城折口、多田	
〃 5日	馬見塚、栫大川島飛松	
〃 6日	佐潟高之口	
〃 8日	筒出、上原桐野上、下	
〃 9日	馬場、瀬野浦上、下	
〃 10日	大淵川古里楊之浦東西	
〃 11日	深田、大谷黒之濱黒下黒上、大漉小漉、八郷松ヶ根笠山	

農業改良 ＝時報＝

水稻甘藷の病虫害防除は適期に

水稻

一、害虫驅除

①メイ虫心枯について

一般農家では心枯が最大の關心事かと思われますが、今年は例年に比較して予察灯に飛來するメイ虫の成虫（俗名ツツ）が多く、6月24日頃が最盛期に当り、それより一〇日位で卵がふ化し、被害がでるのはこの頃から一〇日間位が最も多いようです。ふ化当時が一番藥剤の効果があります。

發生の少ない水田には王銅を水一斗に八～一二匁位を反当四斗位撒布しましょう

②白葉枯病

平坦地に多いようです、常發地帶には王銅八～一二匁を水一斗にとかし展着剤をまぜて反當四斗位撒布するとよい、特に暴風雨前後には必ず撒布することが必要です。

甘藷

温度が高いと多發する様です。今年は温度が高かつたので發生が多い事が予想されますが、七月上旬頃卵からふ化した幼虫が多いので、七月の中旬頃が防除適期となります。防除にはBHC一%かDDTを撒布するとよいです。

二、病害防除

①いもち病

山間地に多發しますので、セレサン石灰カミクロシン乳劑等の殺菌劑がよい。

②總合防除

③牛（賣却頭數三〇）
最高　弐、三〇〇圓
最低　（川畑　花田三次郎）
二、三〇〇圓

④仔牛（賣却頭數四〇）
最高　九、一〇〇圓
（佐潟　佐潟長太）
最低　六、〇〇〇圓
平均　七、八三〇圓
總平均　四、三五〇圓

⑤出場頭數　九三頭
〃　價格　一、〇二四、二〇〇圓
賣却頭數　九〇頭
總賞上價格　三、三〇〇圓
最高　三、三〇〇圓
最低　二、〇〇〇圓
總平均　三、〇二〇圓

畜協だより

16日の仔牛セリ市況

7月16日午前十一時より市家畜市場において開催された仔牛セリ市は、田植終了後で賑わいを呈したが當日の模様は次の通り、

◎出場頭數　九三頭
〃　價格　一、〇二四、二〇〇圓
賣却頭數　九〇頭
總賞上價格　三、三〇〇圓
最高　三、三〇〇圓
最低　二、〇〇〇圓
總平均　三、〇二〇圓

◎總價格　一、三三〇、三〇〇圓

◎牛（賣却頭數三〇）
最高　弐、三〇〇圓
（川畑　花田三次郎）
最低　二、三〇〇圓

仔豚市場

7月15日のセリ市は、

出場頭數　一三三頭
賣却頭數　九〇頭
平均　四、〇一〇圓
最高　九、一〇〇圓
（佐潟　佐潟長太）
最低　六、〇〇〇圓
平均　七、八三〇圓
總平均　四、三五〇圓

旬頃に幼虫の發生が多いので、發生に注意し撒布するとよい、特に防除にはBHC一%を反当三Kg位（一袋）か、DDT乳劑（水一斗にサカヅキ二～三杯）を撒布して下さい。

着々進む 建設譜

脇本下村潟の護岸工事決る

観光縣立阿久根公園50米、工事費五五万圓をもつて着工、本年二月初旬完工したが、第二期の繼續工事として去る七月六日縣治山課より實施設計測量のため來阿し、工費七五万圓、延長70米の工事が決定いたしました。

尚護岸はコンクリートの波返し式より壁でなく～スマートなもので、同地帶の風光美に益々異彩をそえることになりましょう。

阿小鐵筋校舎三階六教室 第一期工事完成

阿久根小學校鐵筋三階建新校舎の第二期繼續工事は、昨年十一月末、工費七六八万圓をもつて阿久根建設の手で完成を急いでいたが去る七月四日竣工しました。

供出割當制に代る 米の「予約集荷制度」

生産者の自主性は尊重されるが 過少の売渡申込みは許されない

いままでの供出制度に代って、今年の米から「事前賣渡申込制」になりました。この制度は農家が稻の植付時期前後に「できる秋にはいくら賣ります」と農協など指定集荷業者をとおして自主的に申込んでおいて、予約どおりの數量を賣渡す方法です。

集荷は農協と個人指定業者

これまでのような政府の供出割當制とちがって、政府が配給量を確保するため出來高見込から割出してきめた目標量を、農協等指定集荷業者が集荷にあたることになり、市及農業委員會等は〝お手傳役〟という形で全面的に協力するしくみになっています。集荷はあくまで生産者の自主性を尊重し、良心にうったえて予約する方法でありまして集荷業者の積極的な要請と生産農家の自覺に俟たねばその目的は達成できず得ないのであります。

売渡申込方法

生産者の自主性を基本としますが、自分勝手に申込めば良いというのではありません。集荷はあくまで作を基準として（風水害や病虫害による不作を考へないで）自分の家の耕作反別、家族の一年間の保有量等を計算して妥当な賣渡申込みをせねばならない。もし余剰米を殘すために過少の予約申込みをしたときは法（食糧管理法はそのまま存續）によって強制的に賣渡を指示されることもあります。

農家に有利な點

①風水害や病虫害などで減收し、予約數量が出せないときは減額補正することが認められる。

②申込みが終ると八月に政府から概算前拂金が石当り二千圓程度支拂はれます。

③賣渡申込みをした數量の一部について所得税が輕減される

④予約申込奬勵金がつくことになります。

売渡推進協議會

農家の賣渡申込數量が政府の買付目標數量より少い場合が予想されるが、その相談に應じ、調整をはかるため、市及農業委員會、阿久根三笠兩農協、兩共濟組合、農政委員會、個人指定業者の各代表を以て結成した米穀賣渡推進協議會が設置され、圓滑な運營がなされるようになっていますがこの制度の成否は將來における農業政策を左右する重大な岐路にあります。

なお市内集荷業者は次の通り

阿久根市農業協同組合
三笠農業協同組合
個人指定業者
園田直衛（協本）
松木喜左エ門（〃）

戸籍の話 (一)

知っておきたい 戸籍制度と身分

我々は特定の人との間に親子とか夫婦とかの一定の親族關係に立つて居ります。この親子、夫及び妻というような人の地位を自分と言うのでありますが、法律上この身分に伴つて生ずる權利、義務というものはかなり澤山あります。

例えば民法によれば滿二十才に達しない子は父母の親權に服し、親權である父母は子の監護及び教育をする權利義務を有することになつております。又人が死亡すればその遺産については死亡者の子や配偶者等が、相續人としてその權利義務を承繼することになります。更に戰傷病者戰沒者遺族等援護法によれば、一定の要件に該當する軍人、軍屬の死亡當時の配偶者、子、父母、祖父母等に遺族年金が與えられることになつており即ちこれらの場合において自分と言うのでありますが、法律上この身分に伴つて權利義務が發生するわけであります。

そこで子の親權者が誰であるかを明らかにすることは私どもが法律の下に社會生活をいとなむ以上、必要欠くべからざるものであります、その必要に應じて町村長にそれぞれの届出をすることによつて法律上の夫婦や親子となるのであります。

この様な重要な役割を持つている戸籍制度は我國では永い傳統を有し、細部に至るまで法規の基に全國的に統一されているのであります。（つづく）

事務の管掌者である

八月一日現在で 農地の一齊調査

ねらいは 農地改革の成果の維持

農地改革によつて大部分の小作地は耕作者の所有となり、殘つた小作地についても解約の制限とか、小作料についての制限等を定め耕作者が安心して生産力增強に勵む事ができるようになつたのであるが、最近農家經濟の惡化につれて小作地は增加の傾向にあり、折角自作農となつた農家が又もとの小作農に轉落する事態を憂慮されています。

そこで國は農業委員會に小作地の所有狀況を調べさせ、所有制限に反する小作地はどし〳〵耕作者の所有となる措置を執り、經濟上の理由で農地を手放さねばならない農家或は小作地を買受け様にも資金の融通ができない農家の爲に低利息の資金を貸付ける方法（自作農創設維持資金融資法）を構ぜられつゝあり、政府は之らの實狀を把握し農地改革の成果を維持させるために毎年八月一日現在で全國一齊に農地所有狀況申告書を農業委員會に提出し、委員會ではその内容を調査の上、調書を作つて九月一日から一ケ月間縱覽に供し、異議申立がないときは法に基いて、一、不在地主の小作地、二、七反を超える小作地については、所有者に讓渡の勸告をして一ケ月間内に讓渡しない場合は國の買收計畫を縣知事に進達することになります。又自作農創設の目的で賣渡された農地を當人が耕作していないときは直ちに買收計畫を樹て縣知事に進達するのであります

このように重要な役割を果す申告でありますので、貸した人も、借りた人も調査の目的をよく理解され、協力されて初めて正しい調査ができ、農家のための農地法が守られるわけであります。農家の皆様が正しい申告をされますようお願いいたします。

七月末までに御手許に申告用紙を配布しますので、八月一日現在で記入の上、

八月五日迄に

農業委員會に提出して下さい。

建築申請のいらない 区域が指定された

これまで、住宅を新築する場合には工事に着手する前に、建築申請書を提出して確認の通知を受けなければ工事ができなかつたのですが、建築法の一部改正により、將來市街地化を予想されない即ち都市計画上その必要がないと認められる地域については、この手續が除外されました。

しかし建築動態統計法により着工届及除却届は從來通り必ず提出しなければなりません

この手續のいらない區域は次の通り、

◈除外區域

大字多田、大字山下の一部（遠矢馬場を除く）、大字鶴川内西目の一部（鐵道の西側を除く東側及内平線東南側、從つて同じ飛松でも鐵道の東側は該當しない）大字大川全域

詳細については市建築係に御問合せ下さい。

〝観光〟阿久根の異彩 激流渦巻く黒之瀬戸

合併後の阿久根市の觀光に一異彩を副へるものに黒の瀬戸の急流があろう。

それその黒の瀬戸と云うのはどういう所かと云えば、阿久根市の中にわが鹿兒島縣に關する歌が二首ある、その二首ともこの黒の瀬戸に關する歌だと云へば首をかしげる人も多いだろうと思うが、隼人の薩摩の瀬戸を雲井なす遠くも吾は今日見つるかも　長田王

隼人の瀬戸のいわほもあゆはしる吉野の瀧になほしかずけり　大伴旅人

この二首がそうである長田王は水俣附近より水島（熊本縣有明海中の島）に渡る途中に詠んだもので、雲井は遙かに音にきく隼人の瀬戸を今日見たのであるとの感激であり、大伴旅人の歌は天下の名勝吉野川の瀧をこの瀬戸に比した處にいかに當時の人々にその名が知れ渡つていたかゞうかがわれよう。

東支那海に開ける西の口より不知火の海に吹き込まれる様に通づる東の口まで約一万米余りが昔から一ちや玄海、二ちや千々岩灘、三ちや薩摩の黒の瀬戸と世人にうたわれるその黒の瀬戸なのである。

兩岩に連立する奇岩奇礁、夏なお寒けを覺ゆる大小の岩の洞、無氣味に澄む水があるとつめ突きさす壯烈極まりない漁法は、神代ながらの原始的なもので重要無形文化財的價値をもち初めて見る觀客の目を奪い又その魚を船上にて食べるのも、

（渦巻く黒の瀬戸の激流）

火の不始末、子供の火遊びで 今年は〝火災〟が既に六件

重傷者一、損害額三五〇万円

今年になつて非常に火災發生が多く、その原因は火氣に對するちようとの不注意と子供の火遊びとであります最近特に農家に發生していますが、忙しいために火氣の後仕末を完全にしないで家を留守にしたためであり、必ず防火の注意を守り消火につての準備と消防車の任務が達せられる様呼びかけています

消防車には人も車も 即座に待避

消防車又は消防ポンプが火災の通報に應じて現場に赴くときは、車馬（道路左側にできる限り寄り添い停止する）及び歩行者はこれに道路を讓ること、特に小学生等がうろつき危險ですので注意して下さい。

消火水槽と専用バケツを

最初のバケツ一杯の水は五分後のポンプ一台、一時間後のポンプ一〇台にもまさるので各戸消火専用の水バケツを備えて出火の際はこれを持ちよつて注水して下さい

尚水道消火栓、防火水槽の手入保存に協力して下さい。

恩へば一方には禍をともなつて音立てて流れる平潮、滿潮の黒潮の壯觀は一度見たことのある者には永久に忘れ去ることの出來ない想出となることだろう。

鎌倉時代の大僧正公朝の薩摩潟せとの速みの汐騒はただ遣ぎ過ぎよいかり下さでの一首もむべなるかなとうなづかれる。

又「カツギ」と稱してこの黒潮にいどみ、鉾一本持つた海の男が急流に逃げる魚を追い獲魚具類は總て提供ありない漁法は、神代ながらの原始的なもので重要無形文化財的價値をもち初めて見る觀客の目を奪い又その魚を船上にて食べるのも、料を含み一人一、三〇〇圓

◎遊覽船

一〇名迄　一、〇〇〇圓
一五名迄　一、三〇〇圓

◎キス釣り

漁具、エサ、船借上

◎「カツギ」遊覽貸切

一〇名迄　二、三〇〇圓、捕

傳説を秘めて朝な夕な巖をかむ黒潮の怒りは「カツギ」の漁法と共にまこと觀光阿久根の一異彩と云えよう。

尚遊覽料は大体次の程度であります。

知る者のみの知る醍醐味であらう。

又この黒の瀬戸の急流は「舵折れ鼻」の傳説等を秘めて尚一層興味あるものとしている二千年前万葉の昔、大和の中央にその名を知られ、幾多のくしき