

広報



第539号

あくね

阿久根特産
あくね
うまいね
自然だね



平成3年

12月号

形も味のうち?!

おいしいお餅できあがり!

鶴川内校区の子どもたちとその父母らが12月1日、盲養護老人ホーム「蓮の実園」を訪れ、真心のこもった餅をプレゼントしました。子ども会育成会がモチ米20kgを提供。つきあがった餅が適当な大きさにちぎられると、子どもたちは慣れない手つきながらも、おいしそうできれいな形にしようと一生懸命丸めていました。

物は豊かになったけど…… ゴミ問題を考える



増えるゴミ

— 迫られる減量化と再資源化

私たちが生活していくうえで必ず出てくるゴミ——このゴミが近年急激に増えてきており、全国で大きな社会問題となっています。

本市もその例外ではなく、多田地区にあるゴミ処理場はパンク寸前、その処理に要する費用も増大し続けています。

生活が豊かになるに伴い、ゴミの質も台所のゴミから、ビニール、プラスチック等の工業製品にいたるまで多種多様化してきています。

今日、地球の温暖化や酸性雨など地球規模での環境破壊が進み、同時に資源の枯渇が叫ばれています。身近な問題とし、ゴミの減量化、再資源化について真剣に考えてみる必要があります。

年間一人あたり205キロのゴミ

現在、市内で出されたゴミは 立て処理されています。

燃えるものと燃えないものに分 平成二年度中に処理場に運び
けられ、ゴミ収集車で多田地区 込まれた本市のゴミの総量は、
にある北薩広域事務組合じんか 五千八百五十二トン。市民一人
い処理場に運ばれ、焼却、埋め あたり年間約二百五キロのゴ

ゴミの処分量と人口の推移

指数 (昭和56年度=100)

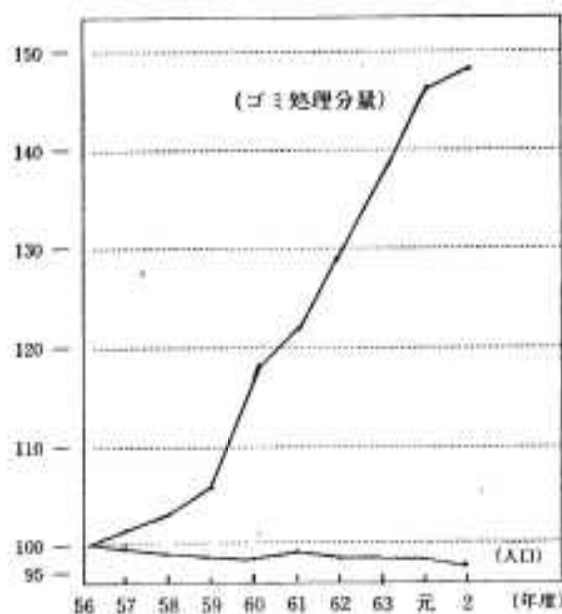

豊かさの裏に 使いすての風潮

ゴミはなぜ増え続けているの
わが国は戦後、比較的短期間に物不足を克服し、高度経済成長を成し遂げ、生活水準を大幅に向上させました。
種々の家電製品や加工食品、日用品を中心とした使いすて商

ミが捨てられたことになりました。こうしたゴミを十年前と比較した場合、どれくらい増えたのでしょうか。
昭和五十六年度のゴミの総量が三千九百八十四トンですから、十年間で実に四十七パーセントも増加しています。
その間、人口は伸びていないことを考えると、いかにゴミが急増しているかがわかります。

でしよう。
平成二年度版厚生白書によると、使いすて商品の普及、トレイ等の包装形態の変化、ワープロやコピーなどOA機器の普及に伴う紙ゴミの増大、これまでにリサイクルされていたものがプラスチック容器化の進行により使いすてになる傾向が強まったこと、などをゴミ急増の原因としてあげています。
わが国は戦後、比較的短期間に物不足を克服し、高度経済成長を成し遂げ、生活水準を大幅に向上させました。

膨らむ処理費 10年間で2.5倍

平成二年度に本市がゴミ処理に要した費用の総額は、約一億千五百万円にのぼり、子供からお年寄りまで市民一人あたり四千二百二十円をゴミ処理のために支払ったことになりました。

昭和五十六年には総額約四千五百五十万円、一人あたり千五百四十三円ですから、十年前に比べ、総額で約二・五倍、市民一人あたりでは約二・七倍の負担増となっています。
ゴミの増大は、市の財政を圧迫するとともに、皆さんの家計をもおびやかしているのです。

このように、ゴミ増大の原因は、便利さ、豊かさを追い求めてきた結果であるとも言えるでしょう。

品が普及し、家事や育児の負担は軽減され、先端技術が生活の中で利用されることで、国民生活は急速に快適で豊かなものとなりました。
大量生産、大量消費は物質的な満足をもたらすと同時に、使いすての風潮を助長してきました。

減量化と再資源化を心がけよう

ゴミを出す前のちょっとした心くばりが、減量化につながります。

台所ゴミは水切りを充分行い、紙くず等は焼却するなどしましょう。

また、ゴミとして出されているものの中には、再資源化できるものも多く含まれています。新聞紙、雑誌、ビン、アルミ缶

等は回収すれば再び利用でき、地球資源の保存にもつながります。再資源化できるものは、種類ごとに分別し、回収業者やPTA、各団体が実施する廃品回収等に出すよう心がけましょう。

古紙一トン分で直径十四センチ、高さ八メートル(約五十年)の立木二十本分が節約できます。またアルミニウムの製錬には多くの電気が必要ですが、アルミ缶などを溶かして再生すれば新たにアルミニウムをつくるのに比べ、わずか三パーセントのエネルギーですむそうです。



処理場には次々と
ゴミが運びこまれる



ゴミ減量化に役立っている生ゴミ処理器

やればできる減量化

生ゴミ処理器の導入で

可燃物は初めて減少

処理器の購入に 補助金

美しい自然を守り、省資源・省エネルギーを図り、ゴミ処理経費を削減するため、市では「ゴミ減量運動」に取り組んでいます。

その一環として、市衛生自治会が斡旋する、生ゴミ堆肥化容器と水切りバケツを購入した世帯に対し、購入費の半額を補助しています。

平成元年七月からスタートした制度ですが、この取り組みのおかげで、燃えるゴミは平成元年度は四千九百二十二トンだったのに対し、二年度は四千九百

品名 (価格)	補助額	個人負担額
生ゴミ堆肥化容器 (5,600円)	2,800円	2,800円
水切りバケツ (2,000円)	1,000円	1,000円

※次回申し込み受付は来年4月から
※詳しくは市役所環境保健課へ
☎73-1211 内線1431

意識改革と

実践を

本市においても近年、ゴミ問題や環境破壊について、市民の意識が高まり、各集会所でもこれらの問題が取り上げられるようになってきました。

温暖化、酸性雨、森林の減少など、私たちの身のまわりで確実に環境破壊は進んでいます。そして、ゴミ問題は現在私たちが一番身近に実感できる環境破壊であり、その対策についても

工夫次第で一番取り組みやすい問題ではないでしょうか。
美しい環境づくりと、限りある資源の有効利用を図るために

も、現在の「使い捨て」の風潮を見直し、ゴミの減量化、再資源化を考え、市民一人一人が実践していきましょう。

形をかえて

リサイクル作品が集合!!

市総合文化祭でリサイクルフェア

「一度使ったものを、再度暮らしの中に活かさないものか」と、市衛生自治会が中心となり、リサイクル品を募集、十一月三日の市総合文化祭の会場に展示されました。

空き缶やビン類を使った小物入れや置き物、牛乳パックを再生したハガキなど、中には初めは何だったのだろうと思わせる作品もありました。

「ゴミも工夫次第で立派なものに再生できます。再利用することがゴミ減量化の決め手です」と主催者らは話していました。

小学生から大人まで多くの作品が出品されました。ありがとうございました。
なお、入選された方は次のとおりです。
(敬称略)

▼市衛生自治会長賞

馬見塚勇希(西目小)

▼金賞 華人小合同作品

▼銀賞 追田さやか(山下小)

▼銅賞 湯真奈美(阿久根小)

▼特別賞 田添良子(大下)



入賞した作品

ゴミになったときのことを考え

▼過剰包装を控えましょう▶

贈答品を送るとき

簡易包装を心がけましょう

年の暮れを迎え、お歳暮やクリスマスプレゼントなど、贈答品をやりとりする機会が多くなります。最近では、必要以上に豪華で立派な包装（過剰包装）をしたものがあります。もらった時は、立派な包装はうれしいものですが、それはいずれゴミとなってしまうのです。

贈答品の包装については、贈る側と、受け取る側では、少し意識が違ふようです。

贈る側では、「立派な包装をして贈る」という人が多いのに対して、受け取る側では、逆に「立派な包装は無駄である」と思っている人が多くというアンケートの結果があります。

つまり、「粗末な包装では失礼にあたる」と思って立派に包装しても、受け取る側の立場になれば、無駄であると思っている人が意外と多いのです。

贈答品を贈る場合は、地球環境を守るという気持ちをこめて、

買った物をするとき

「包装はいりません」の一言が地球を守る

贈り物に限らず、身の回りの買物のときにも、包装に気をつけてみましょう。

買った物に行くとき、さまざまな容器やビニール袋等を持ち帰ることができます。「手ぶら」で買物ができることは、とても便利なことですが、これらはいずれゴミとして捨てられてしまいます。自分で使うものを買うときは、

できるだけ簡易包装にするように心がけましょう。受け取る側にこの気持ちで伝われば、決して札を失することにはならないでしょう。



贈り物に限らず、身の回りの買物のときにも、包装に気をつけてみましょう。

買った物に行くとき、さまざまな容器やビニール袋等を持ち帰ることができます。「手ぶら」で買物ができることは、とても便利なことですが、これらはいずれゴミとして捨てられてしまいます。自分で使うものを買うときは、

フルートの調べにのせ 環境保護を訴える

阿久根青年 市民講演会
会議所主催

校「事務局長の池田博幸氏。同氏はフルート奏者でもあり、講演は清らかなフルートの演奏から始まりました。

この中で池田氏は「人間はこれまで自然に守られて生きてきたが、戦後は自然を壊し続けている」と、環境汚染の現状等を例にあげながら将来の危険性を指摘。そして、「合成洗剤を石ケンに変えるなどの取り組みが重要となっているが、環境保護についてはまず自分ができることをすればいい」と可能な範囲での実践を訴えました。

「身近な環境をチョット考えてみませんか」をテーマに十一月二十四日、市中央公民館において、阿久根青年会議所主催の市民講演会が開催されました。

講師は、鹿兒島市で主に河川の浄化運動に取り組んでいる環境保護団体「メダカ」の学

講演の間、豊かな自然を唱った童謡を中心に約二十曲をフルート演奏。訪れた観客も昔を思い出し、自然の大切さを実感していました。



観客に「昔の美しい自然」を思い出させたフルート演奏

農林業振興センター開発の品種

市農協がヒラタケ栽培を開始

産地化に期待膨らむ

本市赤瀬川の農林業振興センターで研究開発されたヒラタケが、この程阿久根市農協の施設で栽培できるようになり、特産品化に向けた民間による本格的栽培がスタートしました。

農林業振興センターは、本市が昭和六十三年四月にキノコ類の種菌メーカー・宝酒造（本社・京都市）と業務提携を行い、



新市勝記市長からヒラタケの種菌瓶を受けとる上野時義組合長

ヒラタケは、おがくずと米ぬかを入れた栽培瓶に種菌を植え付け、培養、育成の過程を経て出荷されます。植菌から収穫までは約一カ月。これまでの試験栽培では瓶一本あたり六十グラム前後の収穫があり、市場ではキロあたり千円前後の値段がついています。

新しい農産物の研究開発に取り組んできた施設であり、ヒラタケはその開発第一号になります。十一月二日、同センターで種菌の引き渡し式があり、新市勝記市長から上野時義組合長へ菌を植え付けた栽培瓶が手渡されました。この後、約千本の種菌瓶が農協のヒラタケ栽培施設（約五千本収容）へ運び込まれました。

農協では随時、センターからの種菌の供給を受け栽培したあと、福岡や鹿児島市場へ向け一カ月二万本のペースで出荷する予定です。

「もう海の子にも負けないぞ!!」

田代小にプール完成



関係者が見守る中、泳ぎ初めも行われた

田代小学校のプール建設がこの程完了し、児童らが泳ぎ初めをして完成を祝いました。

市内十校の小学校のうち、これまでプールが無かったのは単人小と田代小の二校のみ。山間の田代小では、これまで近くの川や他の小学校に向いて水泳の授業を行ってきました。

体育館横に建設されたプールは二十五メートルの四コースで総水面積二百二十四平方メートル。低学年用として補助プールも設けてあります。建設費は約三千二百万円。

十一月二日に行われた竣工式には、児童や関係者ら約八十人が出席。児童を代表して六年生の中野留美さんが「これまでプールのある学校がうらやましかった。工事に関係した多くの人々の努力に感謝するためにも、これから海の子に負けないよう一生懸命泳ぎます」とお礼の言葉を述べました。

この後のプール開きでは、泳ぎ初めが行われ、中学生の模範水泳や児童の元気を泳ぎが披露されると、プールサイドから盛んな拍手がわいていました。



福祉の実情を紹介

第2回 福祉のつどい



第二回福祉のつどいが十一月十七日、市中央公民館で開催され、現在の福祉の実情が紹介されました。

本市でも、五人に一人が六十五歳以上という現実に加え、寝たきり老人、痴呆性老人等いわゆる要介護者の数も着実に増加してきています。このような状況の中、「福祉を自分の問題」として捉え、だれもが安心して暮

らせる環境づくりを推進しようとして開催したものです。

式典では、本市の福祉向上に功績のあった団体や個人を表彰した後、熊本県公立菊池養生園診療所の竹熊直孝氏が「米とカアちゃん粗末にするとパチカふる」と題して講演。戦後の食料難の時代体験を通して、食べ物

の大切さや健康の秘訣などを、ユーモアたっぷりに話しました。また、市民体育館では、市内の福祉施設の紹介やボランティア活動の状況、各種パネル等が展示されたほか、車イス体験コーナーや、寝たきり者用介護用品展示コーナーなども設けられ、訪れた人たちも、実際に体験したり、係の人に質問したりして福祉の実情を勉強していました。



常勝！阿久根！！

4回目の最優秀賞

第7回ふるさと秋まつり

南日本放送主催による「第七回MBCふるさと秋まつり」が十月二十六日・二十七日の両日、鹿児島市与次郎で開かれ、その中の「市町村コーナー」の部で本市が最優秀賞を受賞しました。この賞の受賞は二年連続で、今年で四回目。コンクールは第三回の秋まつりから始められ、今年で五年目ですから、ほとんど毎年、本市がトップの座を維

持していることになりました。同コーナーには県内のほとんどの市町村が参加。それぞれの企画で地域の特産品のPRや売り込みにしのぎを削りました。関係者は「本市の特産品のPRと販路の拡大に貢献できれば」と思い、頑張ったかいがありません」と受賞の喜びを語っていました。

海の幸 山の幸 特産品をPR



「阿久根は食の大図鑑」の看板がひときわ目を引いた

オーケストラがやってくる!!

アルフレッド・ハウゼ楽団 来阿決定

タンゴの魅力を存分に

平成4年3月11日(水)

市民会館大ホール

世界を代表するアルフレッド・ハウゼ・タンゴオーケストラが阿久根市にやってきました。一流の音楽を生で聞けるまたとない機会です。
永遠のタンゴ、不滅のハウゼ、華麗なるタンゴの世界をお楽しみください。(詳しくは社会教育課まで ☎02-1051)

音楽監督
アルフレッド・ハウゼ



指揮者 リッチ・フェラー

前売り券を1月20日から発売

▼入場料

大人 二千円(当日二千三百円)

禁止。

▼前売り券販売所

高校・中学生 千五百円(当日千八百円)

市民会館・協本地区公民館・大川地区公民館・阿久根駅内

キヨスク・大和久根店

※指定席なし、すべてオーブ

ショッピングセンターバル

ン。小学生・幼児の入場は

河南精米所

武田イクさん(鉄矢さんの母) 文化講演会

—子育てと女性としての生き方—

▼日時 平成4年1月18日(土)

午後2時~3時半

▼場所 市民会館大ホール

入場は無料です。日本の母さんの楽しい話にご期待ください。

詳しくは社会教育課まで ☎02-1051





たくさんの産物が揃う市産業祭
(写真は昨年のももの)

産業祭

安いですよ市内の特産物

12月21日(土)・22日(日)開催

市民の皆さんに地元産物の良さを認識していただくための市産業祭が、今年は十二月二十一日・二十二日の両日、市民体育館、市中央公民館で開かれます。

安くて楽しい買い物。「こんなものも市内で生産されるのか」という珍しい産物にも出会えるかも。家族揃ってご来場ください。

▼開催日時

12月21日(土) 10時～16時

22日(日) 9時～15時

▼会場

市民体育館

市中央公民館大ホール

お祭り広場イベント開催時間

▼21日(土)

- 11:00～ 阿光保育園ゆうぎ
- 11:30～ 牛之浜児童館ゆうぎ
- 11:50～ おにぎり無料配布
- 12:00～ 風船の数だけ抱きしめて
- 12:30～ 餅つき大会
- 12:50～ 脇本保育園ゆうぎ
- 13:20～ カンカン・ドキドキペアマッチ
- 13:40～ クイズ〇×阿久根度チェック

▼22日(日)

- 10:00～ ソルブレインショー(1回目)
- 10:30～ 波留三尺棒踊り・山田楽
- 11:00～ おにぎり無料配布・餅つき大会
イントロ当てゲーム
- 11:30～ 早くかいてよク当てなきゃソソソソ
- 12:00～ 風船の数だけ抱きしめて
- 12:30～ クイズ〇×阿久根度チェック
- 13:00～ ソルブレインショー(2回目)

お祭り広場では、子供から大人まで楽しめるイベントがズラリ、是非あなたも参加を!!

子供の人気テレビ番組

ソルブレインも来場



相談

▼年金(市役所)

12月20日(金) 10時～16時

1月20日(月) *

▼税金(商工会議所)

12月20日(金) 10時～15時

1月20日(月) *

▼交通事故(市役所)

1月9日(木)

9時30分～16時



ビデオセットを贈呈

防火活動功勞で阿久根幼稚園へ

日頃から園児らの防火教育に熱心に取り組んでいる阿久根幼稚園（上野リオ園長）に対し、この程阿久根消防協会からビデオデッキなどセット一式が贈られました。

同園では、昭和六十一年八月に幼年消防クラブを結成し、現在百四十名の園児が活動中。年八回の避難訓練のほか、映画や講話、消防署の訓練見学などを行い、子供らに防火意識の大切

さを教えています。

十一月八日、市民会館大ホールで行われた伝達式で、新戸勝記市長から上野リオ園長へ贈呈状が手渡されました。そして園児を代表して新町大輔くん(6)と

福上恵美ちゃん(6)が「ビデオ一式ありがとうございます。これから頑張ります。」とお礼の言葉を述べると、新戸市長も「小さい頃から火に対して防火意識を持つことが大切です。大



いに活用してください」とお祝いの言葉を述べました。この後、感謝の意味を込めてマーチングステージドリルが披露され、「火の用心」のそろいのハッピをまとった園児らのきびきびした動きに会場から大きな拍手が湧いていました。

政治家（市長・市議会議員等）は

年賀状等のあいさつ状を出すことが禁じられています。

政治家は、選挙区内にある者に対し、答礼のための自筆によるものを除き年賀状、暑中見舞状などの時候のあいさつ状（電報なども含まれます。）を出すことは禁止されます。（公職選挙法第147条の2）

- Q 1. 「喪中につき年賀のあいさつを失礼します。」なる欠礼のハガキを選挙区内にある者に対して出すことができますか。
- A 年賀状に類するあいさつ状と認められるので、できません。
- Q 2. 答礼のため、印刷した暑中見舞状に政治家が署名したものを選挙区内の人に出すことはできますか。
- A 自筆によるものとは認められませんので、できません。
- Q 3. ハガキで議会報告をする祭、時候のあいさつ（謹賀新年）を書くことも禁止されていますか。
- A ハガキの内容が、議会報告に時候のあいさつを付け加えた程度のものであれば、禁止される時候のあいさつ状にはあたらないと考えられます。
- Q 4. 年賀状、暑中見舞状、暑中見舞状その他これらに類するあいさつ状には大会などの祝電や弔電も含まれるのですか。クリスマスカードはどうですか。
- A 禁止されるのは時候のあいさつですので、祝電、弔電は含まれませんが、クリスマスカードは含まれます。

このように市長、市議会議員、県議会議員等は年賀状等のあいさつ状を出すことを禁じられておりますので、市民の皆さんの御理解をお願いします。

阿久根農高(一般) 優勝 阿久根ゼンチク(職場)

両チームが区間賞も独占 —市駅伝競争大会—



全力を出しきり 次の走者へ

好天に恵まれた十一月二十四日、恒例の市駅伝競争大会が開催されました。総合運動公園陸上競技場を発着点として男子は八区間、二十七・八キロ、女子は五区間、十一キロのコースで健脚を競いました。

結果は次のとおりです。
▽一般の部(十五チーム)
一位 阿久根農高A 二位 阿久根農高B 三位 大川陸友会A 四位 大川陸友会B 五位 牛之浜ランナイズ 六位 阿久根中野球部A

★区間賞

一区・花田伸行(阿久根農高A)
二区・竹中亮(同) 三区・和田真二(同) 四区・西田武史(同)
五区・豊越周作(同) 六区・中村一志(同) 七区・新田倫久(同) 八区・花田省二(同)

▽職場の部(四チーム)
一位 阿久根ゼンチク 二位 阿久根市役所A 三位 阿久根消防署 四位 阿久根市役所B

女子校区対抗は赤瀬川が初優勝
▽女子の部(七チーム)
一位 赤瀬川 二位 大川A 三位 阿久根北 四位 阿久根

一区・寺園隆志(阿久根ゼンチク) 二区・松下末弘(同) 三区・福元力(同) 四区・浜田修(同) 五区・鈴木輝男(同) 六区・牛之浜幸男(同) 七区・野畑良久(同) 八区・吉田義美(同)

南 五位 大川B 六位 鶴川
内 七位 西目
★区間賞
一区・山元裕子(阿久根北) 二区・

一人だけの金婚式をたたえる

市婦人会

伴りよに先立たれたながらも今年結婚五十周年を迎えたお年寄りを励まし、これまでの努力をたたえる「一人だけの金婚式」が十一月二十四日に行われました。

市婦人会連絡協議会(浜崎蘭子会長)が毎年行っているもので、この日は同協議会の役員四人が大丸区の巻木カスミさん邸をはじめ男女七人の自宅を訪問、新伊藤記市長から託された色紙や弁当などを手渡しました。



自宅を訪れ、これまでの努力をたたえた

番所丘公園(ゴーカート・電気自動車)
新春二月二日から開園しています。
みんなで遊びに来てネ。



アルバム

☎1211 内線1214

市青年団連絡協議会（中西国義会長）のメンバーが、郷土の伝説を題材に人形劇を創作し十一月三日、市総合文化祭で発表、拍手を浴びました。

出し物は「天狗の足跡」。本市波留地区に伝わる伝説で、大昔森に人間に悪さを続ける天狗が住んでおり、困った村人たちが計略を立て「西の海に浮かぶ阿久根大島まで一飛びきたら森への永住権を与えよう」と天狗に提案。「跳ぶ」ことに自信を持っていた天狗は、勇んで跳んだものの島には届かず、海に落ちて消えてしまったという話。

この時踏み台にした大岩が、現在も同地区の八幡神社前に残っており、大きなくぼみが「天狗の足跡」として語り伝えられ阿久根の七不思議の一つにもなっています。

市青年団が七不思議の一つ『天狗の足跡』を人形劇に

市文化祭で上演

メンバーらは六体の人形を操りながら、「阿久根弁」でやりとり。途中、ラブストーリー風にも織り混ぜながらの上演となりました。

観客に遠近感を持たせるため

天狗は大小二つの人形を作成するなどの工夫も加え、準備に一月をかけたとのこと。上演後中西会長は「だれもが知っている話なので作りやすかった。みんな楽しんでもらえたのは」と出来栄に満足そうでした。



人形劇を創作、上演した市青年団のメンバー

腹話術で交通安全

—隼人小に「ゼンちゃん」が来校—

腹話術などで子供たちに交通ルールを楽しく教える県警の交通安全教室が11月21日、隼人小で行われました。体育館では、13人の全校児童が見守るなか交通巡視員のお姉さんが、人形のゼンちゃんと一緒に登場。腹話術を使って楽しく会話をすると、児童らも友だちが一人増えたかのように、ゼンちゃんの問いかけに元気に答えていました。また、この日は映画の上映や自転車の正しい乗り方の指導もありました。



女子中距離界にホープ誕生

—柏木美幸さんが全国大会で4位—

阿久根中1年の柏木美幸さん（13）が10月26日・27日に東京国立競技場で開催された、ジュニアオリンピック陸上大会で800m競走に出場。見事4位入賞を果たしました。記録は2分19秒09。柏木さんは小学3年の頃から陸上を始め、現在も同校陸上部に籍を置き、練習に励んでいます。初の全国大会出場で好成績を残し「初めは信じられなかった」と話す柏木さん。今後の活躍が期待されます。



満開の菊・手づくりの料理 区民の親睦深め、活性化



満開の菊が交流会を盛り上げた

桑原城下区で
ふれあい会



行事・催し物など
お寄せ下さい。

子供からお年寄りまで区民全員が集い、ふれあいの中から村づくりを行おうと、桑原城下区で十一月九日ふれあい交流会が行われました。区内の三十歳から四十歳代の有志「東園和明会長」が中心となり、区の活性化を願い開催したものです。



川魚のつかみ取り大会も行われた。

この日はまず、区内を流れる小川をせき止め、魚のつかみ取り大会を実施。子供たちに混じり、おじいちゃんやおばあちゃんも昔を思い出し参加。体長二十センチ程のふなや、亀などが次々とつかみ出されると、集まった区民から大きな歓声が沸いていました。

またこの後、同区公民館前の広場では、婦人らの手づくり料理を囲んでの交流会が行われ、お年寄りらをもてなしました。

会場横には各家庭で丹精込めて育てられた菊の花約百鉢が展示され、満開の秋の香りを楽しみながら、にぎやかに懇談が続きました。

会を主催した「どんこ睦超会」のメンバーは「今後もふれあいの場づくりを行い、将来は区の文化祭開催へとつなげていきたい」と抱負を語っていました。

「たんぼぼの会」が運動会 —障害児の親たちが初めて開催—

心身障害児をもつ親のグループ「たんぼぼの会」(永井野鶴子会長)が11月24日、市働く婦人の家で、第一回ミニ運動会を開きました。この日は尾崎小の児童ら約20人も応援をかねて参加。玉入れや、アメ食い競争など6つのゲームに汗を流しました。

同会は障害児をかかえる母親たちの話し合いの場を設け、共に問題解決の糸口を探ろうと昨年12月に発足。毎月一回集会を開いています。



アリス先生と楽しく交流 山下小

英語指導助手のアリス・ヒッカーソン先生が11月25日、山下小を訪れ、全校児童と約1時間ゲーム等を楽しみ交流を深めました。



アリス先生の自己紹介のあと、児童らが次々と質問。先生は「一番初めに覚えた日本語は、おはよう。納豆やすきやきが大好き」とこやかに応答しました。最初は少し緊張していた児童らも、ダンスを踊る頃にはすっかり仲良しに。楽しいひとときを過ごしました。

1月9日から

市県民税の

申告受付が

始まります

平成4年度の市県民税申告は
一月九日から十五日間、市内八
十二箇所を受付けが行われま
す。

この申告は平成四年一月一日
現在、市内に住所のある人が対
象となりますが、次の方は申告
する必要はありません。

(1) 公的年金、恩給のみの人
(2) 給与収入のみの人で、一月
三十一日までに事業主から
「給与支払報告書」が提出さ
れる人

(3) 農業所得がなく、税務署に
所得税の確定申告をする人
前年度と同じように、明らか
に申告が必要と考えられる世帯
にだけ「申告書」と「申告につ
いてのチラシ」を配布します。
これは、申告者の利便を考えた
ものです。

配布のなかった世帯でも、平
成三年中の収入の状況が、(1)か
ら(3)に該当しない人がいる時は
各地区の公民館等で申告してく
ださい。

平成4年度 市県民税(国民健康保険税) 申告受付日程表

月日	区名	時間	月日	区分	時間	月日	区分	時間	
1月9日(木)	尻無下	9:00~10:00	14日(火)	柵	2:30~3:00	21日(火)	桐野上	1:00~2:30	
	的場	10:30~11:30		馬見塚	3:30~4:15		瀬之上	9:00~10:30	
	川畑中	川畑上	1:30~1:50	16日(木)	尾崎		9:30~11:30	大湖川	11:00~11:30
		川畑中	2:00~2:30		菫野		1:15~2:00	瀬之下	1:00~2:30
	尻無上	小麦	3:00~3:30		山下馬場	2:30~4:30	古里	3:00~4:30	
		妻川内	3:45~4:30		木佐木野	9:30~10:00	22日(木)	八郷	10:00~11:30
	中屋敷	野元	1:30~2:00		田代下	10:30~11:00		小澁	1:30~2:30
		中屋敷	2:15~2:45		田代中	11:15~11:45		黒之上	10:00~11:30
	仲仁田	仲仁田	3:00~3:45		尾原	1:30~2:00		大澁	1:30~2:30
		長迫	4:00~4:30		米次	2:30~3:00	浦	3:30~4:30	
10日(金)	上桑	9:00~10:00	17日(土)	陳之尾	9:00~10:00	23日(木)	大丸	9:30~11:30	
	下桑	10:30~11:30		箇田	10:30~11:45	黒之浜	2:00~4:30		
	内田	1:00~2:00		折口東	1:00~3:30	24日(金)	愈津	9:30~11:00	
	大下	2:30~3:30		東牧内	4:00~4:30		浜	1:30~2:30	
	丸内	3:45~4:30		大林	9:00~10:00	本町	3:00~4:30		
	羽田	9:00~9:30		永田上	10:30~11:30	25日(土)	波留	9:30~11:30	
	横手	10:00~10:45	永田下	1:00~2:00	高松		1:30~3:00		
	梶	11:00~11:45	牟田	2:30~4:00	寺山		3:30~4:30		
	13日(月)	弓木野	1:15~2:30	20日(月)	嶋之西	9:00~10:00	遠見ヶ岡	3:30~4:00	
		速矢	3:00~4:30		下村	11:00~12:00	28日(火)	上野	9:30~11:30
佐瀨		9:00~10:30	脇本馬場		1:00~2:30	新町		1:30~3:30	
		飛松	11:00~11:30		上原	3:00~4:30	29日(水)	瀨	9:30~11:30
14日(火)	牛之浜	1:30~3:30	嶋之東		9:00~10:00	段		1:30~3:30	
	高之口	9:00~10:30	脇本浜		10:30~12:00	30日(木)	大尾	9:30~11:00	
		大川島	11:00~11:30		深田		1:00~2:00	中村	1:30~3:00
	尻無中	南畑	1:30~2:00		大谷		2:30~3:15	牧内	1:30~3:00
		鈴木段	2:30~4:30	松ヶ根	3:45~4:15				
	落	1:30~2:00	21日(火)	桐野下	9:00~11:30				

※2区合同の申告場所は○印の公民館です。

保 健 セ ン タ ー だ よ り

お酒とうまくつき合おう!!

年末・年始にかけて飲酒の機会が多くなります。適量のアルコールは私たちの生活に欠かせない場をつくり、人間関係を円滑にするなどの効用がありますが、飲みすぎると体に悪影響を与えかねません。お酒とは上手につきあい、人生をより楽しく過ごしたいものです。

へお酒とうまくつきあうための10か条)

- ① 楽しく飲もう。やけ酒はついつい量が増えがちです。家族や友人と楽しく飲むのが一番です。
- ② 自分のペースでゆっくりと。
- ③ 食べながら飲む習慣を。
- ④ 自分の適量にとどめよう。適量には個人差があり、その時のコンディションによっても適量が違います。
- ⑤ 週に2日は休肝日を。
- ⑥ 人に酒の無理強いをしない。
- ⑦ くすりと一緒には飲まない。薬とお酒の相互作用で、薬の作用が強く表れたり、胃腸障害や昏睡などのとても危険な状態になることがあります。
- ⑧ 強いアルコール飲料は薄めて飲もう。
- ⑨ 遅くても夜12時で切り上げよう。
- ⑩ 肝臓などの定期検査を。

1月の行事

40歳以上のコーナー

◎健康相談

期日	時間	場所
8日(水)	9:30~10:00	尾原山村開発センター
	10:30~11:00	米次公民館
10日(金)	9:30~10:00	脇本地区公民館
	10:30~11:00	小渡公民館
14日(火)	9:30~10:00	市役所ロビー
	10:30~11:00	倉津公民館

◎基本健康診査

期日	受付時間	場所
7日(火)	8:00~8:30	尾崎公民館
9日(木)	*	鶴川内地区集会所
22日(水)	*	保健センター
23日(木)	*	*
24日(金)	*	*
28日(火)	*	*
29日(水)	*	*
30日(木)	*	*
31日(金)	*	*

※胃がん検診と同時実施です。まだ、受けていない方は受診してください。

◎栄養相談

1月28日(火) 13:00~15:30 保健センター
※参加希望の方は、1月24日(金)までに保健センター(☎73-3768)へお申し込みください。

◎リハビリ教室

1月7日(火)、21日(火)
13:00~15:30 保健センター

母と子のコーナー

◎妊婦・乳幼児健診

期日	内容	対象者	場所 受付時間
8日(水)	4歳児歯科検診	S62.5.9~62.7.17生	保健センター 13:00~13:30
	5歳児歯科検診	S61.9.1~61.11.30生	
9日(木)	2歳6ヶ月児歯科検診	H1.2.21~1.4.30生	
14日(火)	1歳6ヶ月児健診	H2.5.21~2.6.30生	
17日(金)	妊婦健診	11月・12月の妊娠届出者	
22日(水)	3ヶ月児健診	H3.9.16~3.10.15生	
24日(金)	3歳児健診	S63.6.16~63.7.15生	
29日(水)	6ヶ月児健診	H3.6.14~3.7.15生	

◎むし歯予防教室(フッ素塗布)

1月21日(火) 13:00~14:00 保健センター
対象者: 歯科検診終了後3ヶ月以内の者

◎育児相談

1月22日(水) 10:00~11:00 保健センター
対象者: H3.11.16~3.12.15生の乳児

◎幼児教室

1月21日(火) 10:00~11:30 保健センター
対象者: 3歳未満で保育園・幼稚園に通っていない幼児
※対象者には事前に連絡します。

◎3種混合予防接種(第1期2回目)

対象者: S64.1.1~H1.12.31生の者及び4歳未満で未接種者

期日	受付時間	場所
1月21日(火)	13:30~14:00	脇本地区公民館
1月22日(水)	*	保健センター
1月23日(木)	*	*

在宅医さん

日曜・祭日の在宅医さんの診察時間は午前9時から午後5時までです。急患の方以外はご連絡ください。

○1月1日(年始休)

喜多医院 ☎0038(大丸町)

○1月2日(年始休)

堀切産婦人科 ☎0263(高松町)

○1月3日(年始休)

北国外科 ☎0016(本町)

○1月5日

林胃腸科外科 ☎3639(大丸町)

○1月12日

上野医院 ☎0420(本町)

○1月15日(成人の日)

阿久根内科 ☎0578(琴平町)

○1月19日

植村整形外科 ☎1041(段)

脇本病院 ☎2121(楊之西)

○1月26日

有村産婦人科内科 ☎4180(栄町)

※救急の場合、市民病院はいつでも対応します。

ワンちゃんのみきとり

12月24日
1月7日、16日
10時から10時30分まで
出水保健所から保健センターにひきとりにきます

お問い合わせは
保健センター ☎3768まで

グループ紹介
94

せんだんの会

老若男女問わず
いろいろなことにチャレンジ!!

以前、田代校区にも、青年団が活動していましたが、年々、メンバーが減少していき、活動していくにも困難になってしまいました。そこで、年齢の枠をはずして、いろいろな事にチャレンジしようということで、せんだんの会が発足しました。

発足当初は、棒踊り保存会だけだったのですが、現在では、

囲碁のクラブも活動を始めています。メンバーの年齢も二〇代から六〇代と幅広く、日頃、なかなか顔をあわす機会のない者同士が、集えるというだけでもこのグループの大きな目的だと思えるのです。

棒踊り保存会の方は、以前、踊り手であられた米次政則さんの御指導で、やっとひととおりの



踊れる様になった所です。まだまだ伝統芸能の棒踊りとは、かなり違う様な気がしますが、これから練習にはげんでいきたいと思えます。そして、次の世代へと伝承していけたらと思っています。

代表者・中野 忍

郷土資料館の展示資料紹介

絵

銭

31

絵銭というのは通貨ではありません。銭と違ふのは銭文がなくいろいろな絵が鑄られていることです。日本では元禄時代以降幕府の鑄造場以外でも造られて大小さまざまの形のものがあります。記念品や信仰、玩具として用いられたものです。

今回特別展で公開された絵銭は寛永双仏銭で直径四・八センチの丸型、真中に〇・八センチの四角の穴があり厚さ〇・二センチで重さは三五グラム。表面の穴の上下に寛永の文字、左右に同じ仏像が鑄られたもので光沢があります。一向宗弾圧のとき信者が大事にしたものではないかと思われれます。裏面には南無阿弥陀佛の文字が上から左廻りにまわく鑄られています。

今一つは双魚銭といわれるもので直径五・三センチの丸型で真中に〇・七センチの丸穴があり厚さ〇・三センチ、重さ四五グラム、で表面の穴の左右に魚が鑄られています。双魚の紋様は中国の

古墳出土の古銭の背面にあるものが最も古いものといわれています。裏面には穴の上下に吉庚左右に余有の文字が鑄られています。この他直径一四・八センチの月日の絵紋様のものや一四・二センチの大黒さまの絵紋様の大きなもので裏面に相同開珞の文字のあるものもあります。何に使われたものか珍しいもので、昔の人の心が偲べれます。

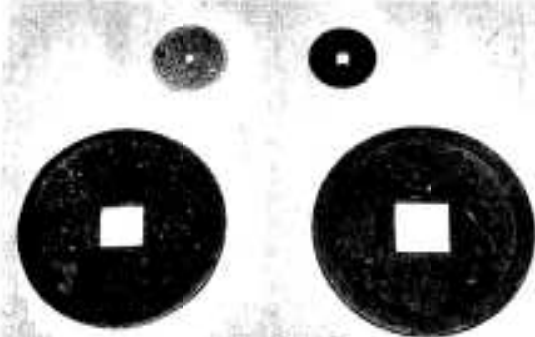

1月10日は **110番の日**

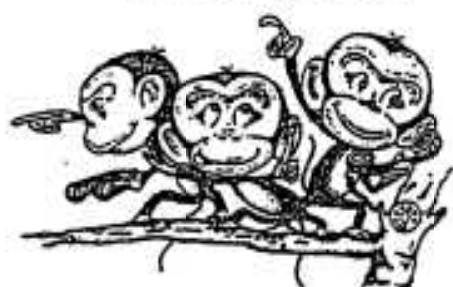

見たら、聞いたら、110番

【110番の5つのポイント】

- 何があったのか
- いつ、どこで、そこへ行く目標は
- 事件のあらまし
- 犯人は？
- あなたの住所、氏名、電話番号

安心を支えるあなたの110番

友だちの輪 (55)

川畑中区

花田 いずみさん (24)



- 趣味 ドライブ、少しだけカラオケ
- 好きな言葉 真
- 理想のタイプ 思いやりのある人
- 思い出 いろいろあった名古屋での4年間

※次の友だちを紹介してください。
永田上区の出口晴美さん
次はあなたの出番です。

今月の新着図書



図書館だより

▽宮脇孝雄「書斎の旅人」▽本山賢司「冒険小説のワールドガイド」▽古川薫「究極者の首飾り」▽姫野カオルコ「恋愛できかない食物群」▽鎌田慧「ドキ

郷土誌の

販売について

市立図書館では、阿久根市誌、阿久根の文化財、阿久根の地名、阿久根のむかしばなし等の郷土誌を販売しています。阿久根のことなら何でもわかる郷土誌ですので、是非ご利用ください。

寄贈紹介

阿久根市社会福祉協議会より市立図書館へ三九二冊の本の寄附がありました。ありがとうございます。福祉文庫として活用しますので、御利用ください。

阿久根短歌会

群落の浜沈丁生ふるひとと鳥越古墳はその上にあり

赤瀬川 栗瀬紀夫

仕事より帰ってくる父待ち忙し子はころぶごと迎へに走る

臨本 土田芙蓉子

手術せし友の経過に安堵して道辺のコスモス賞でて帰る来

琴平 川畑スミ

加護うけて妻と永らへ嫡孫の婚儀を迎ふうからの中に

赤瀬川 新坂 邦

晩秋に咲きしへちまの小さき花色齊へず黄にかがやける

臨本 赤崎タエ

鍼治療に日々通ひかにかくに杖なく歩く膝のいとほし

新町 遠矢 津

洗ひ髪とき上ぐるとき顔つたふ琴冷たき頃となりたり

臨本 宮原範子

うからの集ひて語る思ひ出の義姉にはつらき義兄の七周忌

上野 河南誠一郎

老いびとの消遣あるいは二坪の大根畑に出でて眺む

高之口 松永光志

指折りて親類縁者の数かぞふ夫の一周忌明日に迫りて

大丸 橋崎 幸

し尿収集料金の改定について

来年1月1日より、し尿収集料金が改定されますのでお知らせいたします。

○料 金 18ℓ 当たり100円 (消費税別)
ただし、180ℓ 未満は1,000円

○実施時期 正成4年1月1日

なお、し尿汲み取りは年末には希望者が多く応じきれない場合が予想されます。早めに業者にお申し込みください。

ゴミ収集 年末は12月27日まで 年始は1月4日から

年末のゴミ収集は、12月27日まで平常どおり行き、28日・29日は特別収集となります。なお、個人で処理場へ持ち込まれる場合は、30日(月)の午前中まで受け入れます。(実費要)
年始のゴミ収集は、1月4日(土)から平常どおり行います。

誕生

おめでとう



出生児 保護者(区名) 敬称略

江崎 友香 泰彦 (尻無中)
後藤 雄矢 慶太郎 (高松)
海平 明郁 久夫 (湊)
平石 麗香 広志 (瀬之下)
松下 裕太 香広 (折口東)
宇都 智大 孝志 (牧内)

竹之内雪絵 和廣 (大丸)
宮原 由佳 哲也 (瀬之下)
赤木 梨沙 浩一 (永田上)
的場 陽介 一盛 (大林)
牛之濱昂輝 啓二 (牛之濱)
越川 龍太 時文 (倉津)
田中 久美 五月 (牛之濱)
新町 昌大 義幸 (新町)
福岡悠史郎 修一 (大丸)
永石 和也 健太 (高松)
中村あかね 昭雄 (的場)
牛濱 裕輝 睦郎 (町)
佐々木愛美 義孝 (黒之浜)
川畑 駿哉 正美 (中屋敷)
松永 匠 宏 (湊)
馬見塚雄樹 徹雄 (浦)

給油所の日曜当番店

○12月22日
南国殖産(鶴見町) 0362
マルハ商事(鶴見町) 0688
一月一日は全店とも休みに
なりますが、その他の年末年始は
全店とも営業いたします。
なお、一月の日曜当番店は一
月号でお知らせします。

社協だより

次の方々から市社会福祉協
会に香典返しのお寄せがありま
した。ありがとうございます。
敬称略

尻無浜テル(尻下) 飛松義輝
(高之口) 新柳篤雄(飛松) 楠
田サスノ(的場) 南徹(古里)

人口

住民基本台帳人口と世帯数
12月1日現在
()は11月1日から

人口	28,274	(-10)
男	13,069	(+1)
女	15,185	(-11)
世帯数	10,349	(-5)

ごめいふくを お祈りします

死亡者(区名) 敬称略

田	トキ57(的場)	サスノ	松林	孝48(湊)	幾代
中尾	ヒテ85(新町)	兼速	坂口	辰雄71(永田上)	為
南	光62(古里)	芳子	小牟田	ノブ78(倉津)	豊
中川	虎男77(湊)	ユリ	滝井	新太郎80(黒之浜)	高義
飛松	ヨ子93(高之口)	義輝	若松	敏94(尻無上)	富志
東園	藤吉91(高之口)	利雄	吉園	早次郎79(上野)	ミツ子
牧尾	重人77(中村)	フサエ	東	末廣86(上野)	フミ
川畑	ナイ76(町)	雄	洲崎	七重59(黒之浜)	喜
土崎	スノ80(新町)	鉄雄	青木	サヨ92(筒田)	末中
榎木	キオ73(下村)	下小	荒田	フサキク95(上原)	薩
山下	秀市76(橋之西)	休大	中園	ハナエ88(新町)	之信

新柳イトエ74(飛松) 篤雄
中野フエノ85(中村) 四郎
笹原 松榮89(桐野下) 信治
河北 信82(桐野上) 辰雄
南 夕子83(古里) 徹

▽雲仙災害義援金
雲仙、普賢岳災害の義援金と
して市民の皆様からあたたかい
善意が寄せられました。この義
援金は赤十字社を通じて、被災
者の方々へ送られます。

ました品物の売上金は、二十三
万二千六百八十五円でした。す
べてボランティア基金として右
効に活用させていただきます。
市民の皆様のご協力に厚くお
礼申し上げます。

義援金総額(十一月末現在)
百九万八千八百六十四円
※十一月十七日の「福祉のつど
い」チャリティーバザーに、市
民の皆様から提供していただき



障害者の日
(12月9日)



浜辺ヨシ子さん
(橋之浦東区)
☎75-0995



的場秋徳さん
(的場区)
☎74-0165



池上博義さん
(大丸区)
☎72-0022

お気軽に
ご相談ください

精神薄弱者相談員

この程、県知事より次の三人の方が精神薄弱者相談員に任命されました。

精神薄弱者相談員は、社会奉仕の精神に基づき、精神薄弱者の更生援護に関し、本人又はその保護者からの相談に応じ、必要な指導、助言を行うものです。

お気軽にご相談ください。

記帳に基づく正しい申告を

前売などをしている方が、自分の所得を正確に計算するためには、毎日の取引をきちんと記帳し、保存しておくことが必要です。

また、毎日の取引を正確に記帳しておけば、経営内容も正確に把握でき、事業の発展に役立てることもできます。

記帳にもいろいろありますが、定められた簡易帳簿など一定水準以上の記帳をし、その記帳に基づいて正しい申告をする場合

には、所得の計算上有利な取扱いが受けられる青色申告の制度が設けられています。

現在では、前売などをしている方の半数以上が、この青色申告制度を利用しています。

記帳の仕方などお分かりにならない点がありましたら、最寄りの税務署や税務相談室にお気軽にお尋ねください。また、青色申告会や日本税務協会、商工会議所、税理士会などでも記帳の指導をしています。

白色申告者の記帳制度等

事業所得等（事業所得、不動産所得及び山林所得をいいます）のある白色申告者で、一定の条件に該当する方は、記帳や記録の保存などをしなければなりません。

記帳制度の対象となるのは、その年（記帳義務の有無の判断をしようとする年をいいます。）の前々年分又は前年分の事業所得等の合計金額が三百万円を超える白色申告者です。

また、記録保存制度の対象と

なるのは、その年（記録保存義務の有無の判断をしようとする年をいいます。）の前二年のいずれかの年分の所得税について確定申告書を提出した人や決定を受けた人、又は総収入金額報告書を提出した人です。

詳しいことは、最寄りの税務署や税務相談室にお気軽にお尋ねください。

出水税務署 ☎20200
鹿児島税務相談室 ☎0992263669

この社会あなたの税がいきっている

働いてみませんか？ 募集集中！！

市シルバー人材センターでは会員を募集しています。おおむね六十歳以上の方が対象で、体力や能力に応じた仕事をしてもらいます。

現在会員は百六十一名。会員同志のふれあい行事や研修旅行などもあり、楽しく張り合いのある生活を送っています。

定年退職して余暇のある方、何らかの収入を得たい方、社会に役立ちたい方、入会をお待ちしています。

なお、入会金は年千円です。

いつでも申し込んでください。

市シルバー人材センター

☎7344889
☎7348888

利用してみませんか？ 会員がお役に立ちます

シルバー人材センターが、皆さんの仕事のお手伝いをします。

各分野にわたる経験豊かな会員が、皆さんのらの依頼をお待ちしています。会社の事務補助や軽作業、一般家庭の除草、掃除、病人の介護あて名書き等あらゆる仕事をします。

時間単位の仕事でも結構です。



電話でいつでも発注（仕事の依頼）していただけます。

係の者が打ち合わせの上、ご希望に応じて仕事をします。

保育所入所申込み

来年1月6日から
31日まで

平成四年度の公立・私立保育所の入所申請を次のとおり行います。なお、すでに入所されている方も申請してください。

▽受付期間 一月六日(伊)から三十一日(金)まで

▽受付場所 市福祉事務所

▽入所資格基準 次のような理由により、子どもの保育が必要ない場合

○保護者の家庭外、家庭内労働、母親の出産、病人の看護、家庭の災害など。

入所申請に必要な用紙は、十二月十六日から市福祉事務所社会係、三笠支所、大川出張所に備えてあります。



市営住宅の
入居者を募集

市では、現在空家になっている田代団地、黒之浜団地、桑原城団地、折口団地、高松団地、下木場団地、牛之浜団地と、これから空家になる市営住宅の入居者を募集します。

▽募集期日

十二月二十七日(金)まで
▽申し込み、問い合わせ

市都市計画課建築係まで

☎731211内線1172

県立高校に

入学料制度を導入

来年度から

平成三年第三回県議会定例会において、「鹿児島県立高等学校授業料等徴収条例等の一部を改正する条例」が制定され、平成四年度入学者から、左記のとおり入学料を納付していただくことになりました。

入学料は地方財政制度上、授業料や入学検定料と同じように受益者負担の見地から、地方公共団体の収入とされていることや、全国で導入されていない

工業統計調査にご協力を

十二月三十一日現在で工業調査票に書かれた内容は、統計以外の目的に使用されることはありません。ありのままを記入のうえ、指定の期日までに工業統計調査員にご提出ください。

詳しくは市役所企画課まで ☎731211内線1232

は東京都と山梨県と本県だけであることなど総合的に判断して今回の条例改正がなされたものです。

県教育委員会としては、今回の入学料の導入を契機に、時代の進展に対応した教育諸条件の整備を、更に推進していきたいと考えております。

県立高校の全日制、定時制又は専攻科に入学者者
ただし、他の県立高校から転入学した生徒、又は入学料を免除された者は除く。

▽入学料の額
全日制の課程 四、〇〇〇円
定時制の課程 一、六〇〇円
専攻科 四、〇〇〇円

▽納期
入学時

編集後記

「忍耐強さを知るには花を育てればわかる」と言います。桑原城下区でのふれあい会では、白らが育てた満開の菊が展示されていました。花を咲かせて一つの事を成し遂げた満足感が、会を一層にぎやかなものにしたのではないのでしょうか。▽先月体調をくずし病院通いをする事となった私。「運動しなさい」のお医者さんの言葉に自ら「二日坊主」と自慢する場合ではなくなりました。「継続しなければ満足も健康も得られない」と取材と病気を通して悟りました。もうすぐ新年。来年こそは何か運動を始めようと決意した私は大の寒がりやです。(貴)

おかわり君
西村京

