市報あくね
発行所　阿久根市役所
発行人　市長　松田　進
編集　調査課
TEL（代表）140

市民所得年間一八億

農業收入全く伸びず　神武景気にも縁遠し

▽…このほど市調査課では市民所得の推計総額をまとめました。と……△
▽…れは28年度から行っているもので、国や県、または他市とは推……△
▽…計の方法で必ずしも一致していませんが、各年度の推計額は同……△
▽…じ方法であり資料の不備、作業の未熟などにより、多少の差違……△
▽…はあるとしても、その大略はつかみうるものと思われます。……△

◎市民所得とは

私達は何かの形で収入を得て生活しています。そのために、ある人は勤人となって給料を得、或る人は土地を耕して作物をつくり、ある人は事業をおこして利益を得ているのです。

もし、その人が生活能力を失った場合は、条件次第で政府より生活保護を受けることによって収入を得、また職を失った人には失業保険を、有資格者には恩給などという制度もあります。

このようにして得た市内の所得金額を集計し、分類し、整理してみると、市内産業の現況、生活程度などあらゆることが観察できるわけです。

◎農業收入　四六％

昭和三十年度の個人市民所得の推計は総額十八億三千二百万円となっています。これは一世帯当り二一一五、〇二三円一人当り四四、四八九円となっています。

これを産業別に分類すれば、農業の八億三千六百万円（四六％）でトップ、次いで製造業の三億六千万円（二〇％）で、三位がサービス業一億七千万円（九％）商業（七・七％）、水産業（七％）と続き、林業、給与所得者、建設業、運輸通信業などとなっています。

ここで前年度と比較してみると、総額で一億二千七百万円の増であります。

これを産業別に大別すれば、一位の農業には変動はなく、製造業には約二％、サービス業に三％、商業に三％の増加となっています。

これは本市が農業市であることを明らかに実証しているもので、やはり何んといっても収入の半分近くは農業収入であることがわかるわけです。

しかし、前年度と比べて農業は一向にのびず二次、三次の産業がわずかに増えていることがうかがえるだけで世の神武景気には縁遠いことがうかがえるわけです。

◎県平均におよばず

次いで市民一人当りの所得額を近くの川内市、県、全国と比較すれば次の表のようになります。

年間一人当り所得

区分	昭和28年	昭和29年	昭和30年
阿久根市	38.554	41.749	44.489
川内市	47.613	52.721	54.772
県	40.807	43.821	46.810
国	66.943	69.388	76.125

この表の通り年々所得は上昇しているとはいえ、県民所得にややおよばず国民所得には勿論農業、商業の豊かな川内市にも遠くおよばぬ現状です。

以上のようなことを参考にして考えられることは、農業はすでに限界に近づいていること、他市においては製造業（工業）が大幅に伸びているのに、本市ではのびなやみにあることからして、農業は増産ということだけにたよらず、果樹、畜産、園芸（換金作）などへの切換も必要だろうし、また工場誘致運動を強力に推進めることが絶対に必要であり、これ以外には市民所得の大幅な増加は望めないものと思われます。

× × ×

目標…三四〇、〇〇〇円

＝5月1日…31日＝

白い羽根

赤十字募金運動始まる

★世界中どこへ行っても白地に赤の赤十字の旗を知らない人はないようにその使命は国境を越えて、人道と博愛の精神に貫かれたものであり中共やソ連残留日本人の帰国促進に成功したのも赤十字のもつ偉大な力といえよう。

★〝災害〟といえば赤十字救護班は、直ちに現地に馳せて負傷者や病人の手当に当り、また罹災者には、温い救護物資や義損金を贈るなど明るい平和な社会を建設するために活躍しています。

この日本赤十字の事業推進のために皆様の、心からの協力をお願いします。

★募金については、例年通り婦人会の方に依頼して行うことになっていますので御協力下さい。

無病完納の世帯　一二六

三十一年度の　国保表彰式

市では四月二十二日脇本劇場において、国民健康保険の優良被保険者、および保険税納入優良部落の表彰を行った。

市長は「国民健康保険こそ、我々にもっとも身近な社会保障制度です。国の施策とあいまって近い将来全市に実現したいと思います。今後益々健康に留意され、保険の進展に御協力下さい」と挨拶した。

◇納税優良地区
一等（納期完納）
二等（年度末完納地区）
桐野下、桐野上、瀬ノ浦上、瀬ノ浦下、大谷、大漲、小漲、八郷、大淵川

◇優良被保険者
（年間無病で税完納世帯）
馬場　早水重雄
木原源造　掘切栄成
原崎仲作　高津ワカノ
山本左右ェ門　野崎昭典
園田規巨次郎
脇本浜　中村岩太
脇崎光雄　港崎清右ェ門
懸野崎蔵吉　西浦　勲
下村　小川スエノ
江藤与七郎　瀬戸ハツギク
出水岩次郎　高津ワカノ
双津源次郎
上原　川俣直義
石沢利助
捣ノ浦西　黒之下
二等（年度末完納地区）
桐野下、桐野上、瀬ノ浦上、瀬ノ浦下、大谷、大漲、小漲、八郷、大淵川
◇優良被保険者
（年間無病で税完納世帯）
馬場　早水重雄
木原源造　掘切栄成
原崎仲作　高津ワカノ
山本左右ェ門　野崎昭典
園田規巨次郎
脇本浜　中村岩太
脇崎光雄　港崎清右ェ門
懸野崎蔵吉　西浦　勲
下村　小川スエノ
江藤与七郎　瀬戸ハツギク
出水岩次郎　高津ワカノ
双津源次郎
上原　川俣直義
石沢利助
捣ノ浦西　黒之下
筒田　松木武士　黒川国徳
樫八重鉄夫　向　太郎
中原末義　堂脇　明
筒田ツヨ　中野末治
迫田万右ェ門
桐野下
松下喜次郎　笹原松栄
池崎なか　古田喜太郎
河北センマツ　大野ツヤ
山本末雄　長田シゲノ
桐野上
堂後重良　堂後ユキ
畑添さくえ　野畑直義
河北実俊　茶縁経光
大淵川　松崎義雄
川辺小四郎
瀬ノ浦上
京田篤義　京田直義
古賀長之助　石沢金造
早水ヨシノ　柏木重徳
早水林兵衛
瀬ノ浦下
小村　清　町田ヤエ
松崎実雄　迫田正春
松木正雄　松木十助
小村友太郎　平石花枝
平佐右ェ門
古里　宮内吉右ェ門　松元与助
宮内吉右ェ門　園田正義
外戸口松義　園田三太郎
神之田愛助
古里　荒木勝雄
八郷新蔵
捣之浦東　早水良哲
寺下登吉　黒木ウメ
樫八重貞顕
樫八重鉄夫　井上郷右ェ門
是枝次郎
捣之浦西
赤木金助　山下戸吉
浜田弘幸　笠作フヂエ
浜木宗雄　赤木正助
捣之浦吉之助
深田
浜崎新吉　上り浜健蔵
柏木文雄　野崎秋義
大谷
宮原正彦　黒坂ヤヨ
丸塚　清　大友文武
黒之下　野崎正彦
野崎正吉
黒之浜　梶尾勝衛
黒永新五郎　梶尾喜太郎
早瀬新二郎　河野ミツエ
梶尾孫四郎
黒之浜
梶尾孫兵衛
富浜森之助
黒之上　綱代八軍
浜上　均　松木末弘
綱代シノ　早水富雄
松木国俊
大漲　石沢良雄
大漲重義　石原利衛
石原早助　大漲秀雄
石原只義
大漲ナツ
小漲　石沢ワイ
山迫三次郎　山平常義
田ノ上　進
山平伊佐右ェ門
八郷　野元吉松
竹原常一　八郷佐右ェ門
八郷仁助　八郷市郎
八郷小次郎
松ケ根
石沢新左ェ門　石沢正助
黒之上、黒之下

明るい社会を

独立五年目＝憲法記念日

五月三日は憲法記念日、全国で人権擁護の運動が展開されました。

すでに御承知の通り憲法は民主々義の線にそって、基本的な人権を保障しています。

しかし近頃特に暴力行為が、あとをたたぬ状況です。不当な圧迫、人身売買、ボスの暗躍、権力の濫用、暴力行為、または虐待されたり、酷使されたり、人のカゲ口」の為に困っている人はありませんか。

独立五周年の憲法記念日をむかえて、人を使う人も使われる人も相手の立場になって反省し、お互の自由と権利を尊重しあいましょう。そして明るい社会をきずきましょう。

もし人権を浸されているとお考えの方は、市人権擁護委員（高松町白浜貫徳氏脇本井上郷右ェ門氏）または、市役所人権相談室にお申出下さい。

腸・パラの予防接種は必ず受けて下さい

三十二年度定期の腸チブス、パラチブスの予防接種が次の日程で行われます。今回の接種は昭和二十八年四月一日より二九年四月一日までに出生した者は、全員三回の注射を受けなければなりません。それ以外の者で、満六〇才までの人は一回の注射を受けて下さい。

当日病気で接種出来ない人は、診断書か理由書を出して下さい。

料金は三回注射の人は二〇円、一回の人は五円です。

接種区域	接種場所	一回	二回	三回
尾崎、弓木野、内野、鶴川内、下川	尾崎小学校、弓木野集会所、鶴川内小学校	5月17日	5月28日	6月6日
西目、大牟礼、尻無	西目小学校、大牟礼分校	5月20日	5月29日	6月7日
田代、尾原、桑原城、米次、長谷、木佐木野、牛之浜、瀬川	田代小学校、尾原集会所、鶴川内中学校、牛之浜集会所、中村集会所	5月21日	5月30日	6月10日
阿久根、波留、倉津、久根、上野、高松、浜、町、大丸、遠見ヶ岡、潟	阿久根小学校、阿久根高校、市病舎、阿久根中学校	5月22日	5月31日	6月11日
筒田、深田、下場、村、捣之浦、上原、折多、浜、浦東	折多小学校、捣之浦東公民館、脇本診療所	5月23日	6月3日	6月12日
桐野下、古里、瀬之浦、大淵川、上、下	桐野下公民館、平医院	5月24日	6月4日	6月13日
笠作、黒之上、黒之下、八郷、松ケ根、小漲、大谷	三笠中学校、桐野下公民館、大漲病舎、小漲診療所、大谷公民館	5月27日	5月5日	6月14日

午後1時……4時迄

実施学校名	ツ反応	判定	BCG
鶴川内中学校、田代小学校、山下中学校、尾崎中学校	5月6日	5月8日	5月9日
鶴川内中学校、西目小学校、川目中学校	5月7日	5月9日	5月15日
折多小学校、多笠中学校、脇本中学校	5月13日	5月16日	5月15日
隼人小学校、隼人中学校	5月14日	5月16日	5月15日

午後1時……4時迄

結核健康診断および予防接種

市内各学校の結核健康診断および予防接種日程は次の通りです。

なお料金は高校のみツ反応五円、BCG接種一〇円です。

5月の国民健康保険税は

＝納期は　五月三十日＝
自転車・荷車税
＝納期までにお忘れなく＝

これで安全　大切な戸籍簿

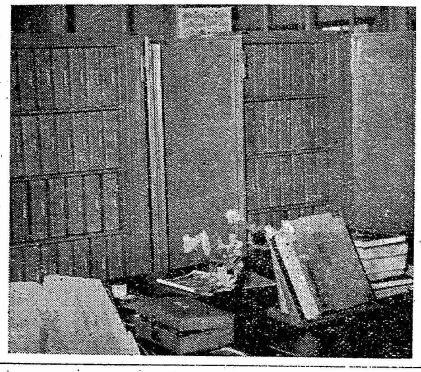

市では皆さん方の大切な戸籍簿を安全に保管するため、このほど保管庫を購入しました。

これは三共式耐火戸籍簿保管庫で、戸籍課に二台（一台一二万円）、支所に一台（七万五千円）を備えました。

これで火災その他の災害から、完全に戸籍簿を守ることが出来るわけです。

5月5日は〝子供の日〟

5日～11日　児童福祉週間

◆子供たちのためによい環境をつくりましょう◆

森林火災國營保險に加入しましょう

私達の日常生活上欠くことのできない木材や薪炭は、常にまわりの山々から生産され供給されています。しかし、必要に応じて伐採が行われるにしたがい造林も行われる一方、だん〳〵幼令化してゆく傾向にあります。この大事な森林はどのようにして災害から守られているでしょうか。また森林を災害から守るためにはどのようにすればよいでしょうか

やっかいな山火事

山の災害は、いつ、どこで、どんな形で起るか分りません。本県のようにシラス地帯の多い地方では、台風や大雨による造林地の風倒や山崩れは大きい災害でありますが、最近広く蔓延した「松くい虫」「すぎたまばえ」などの虫害と、あのおそろしい山火事は最も被害の大きいものでありましょう。

虫害は早期発見と、進んだ駆除方法により被害も最少限にくい止めることができるようになりましたが、山火事は建物や船舶の場合と同じように、全く予期しないときに発生するものです。

建物などの場合は一応火災の予防や消火措置がしてありますが、山火事の予防は一般の防火知識を高めること以外に方法はありません。一度発生すればその原因さえ、はつきりつかむことはむずかしく、折角立派に生長している造林地も一瞬にして灰燼に帰し、面積も広い地域にわたり延焼するなど、森林の災害中一番大きなものであります。

自分の山は大丈夫と思って安心してはなりません。十粁も先から延焼したり、飛行機の墜落で山火事を起した例もあります。

原因別にみれば、

焚火、煙草の不始末四五%
火入れによるもの、二〇%
その他　三五%

春になると晴天が続き、空気が乾燥し、風も多くなりハイキングなど山に入る人も増えますので春は一年中で最も山火事が多い時期です。

必ず保険に

山火事による損害を補償するため、政府は昭和十二年から森林火災保険を行っています。不慮の災害をうけた時は保険に限ります。子孫繁栄のために、森林資源を火災から守りましょう

従来、森林所有者の皆さんは補助金の交付をうけられてから二〜三年は、殆んど契約しておられますが、期間満了となるとそのままで、継続契約や再契約は行われていないようです。

しかし、最近全国的に期間満了となった森林の罹災が非常に多く、樹令的にも利用価値が多くなるときだけに政府はこれらの継続契約や、再契約の勧奨に特に力を入れております。このため、昨年は保険料率の改訂（値下げ）も行い手続なども簡単にするなど、一般の便宜をはかっています。

申込手續は

森林組合、同連合会、市町村役場で親切に取扱っています。保険契約をしていない方は申込んで下さい。

(イ) 保険金額

この保険は無審査保険ですから一応一町歩当りの保険金額の最高は、林令と樹種により次のように定めてあります。

林令	松樹	広葉樹	杉・ひのき他
5年以下	25.000円		30.000円
6〜10年	60.000円		70.000円
11〜15年	85.000円		100.000円
16〜20年	120.000円		145.000円
21〜25年	165.000円		200.000
26〜30年	220.000円		265.000円
31〜35年	300.000円		355.000円
36〜40年	400.000円		470.000円
41年以上	535.000円		620.000円

(ロ) 保険料

保険金額一、〇〇〇円について一年分の保険料は次のように定めています。

保険期間は最短一年ですが、なるべく三年、五年と長期の契約をしておく方が便利です。一時に長期の保険料を払込まれると割引があります。また一〇年も二〇年も先まで契約しておいて、分割払いをすることもできます。

林令	保険料率 針葉樹	保険料率 広葉樹
一〇年以下	五円〇〇	三円〇〇
二〜三年	六円〇〇	二円〇〇
四〜五年	四円〇〇	二円〇〇
六年以上	二円〇〇	一円〇〇

支払方法は

すぐもよりの森林組合、市町村役場に通知してください。通知をうけた森林組合、市町村役場はすぐ県に連絡し、県で罹災地を調査した結果によって、政府から保険金を支払うことになっています。

市内一周驛伝…一着は折多

慶越選手感激の力走

第六回市内一周駅伝は、先月二十一日五地区青年団およびオープンとして出場した農高の六チームによって行われた。

午前十時、市役所入口前国道を出発、大川、尾崎、椿、脇本、黒之浜、脇本、阿久根と七区間の六〇粁のコースを梅雨を思わせる雨をものともせず健脚を競った。当日出場した折多青年団の慶越貞行君は、弟の死亡という不幸にもかゝわらず出場、地区民のわれるような声援にこたえて、遂に自チームを優勝に導いたという感激の場も展開された。陸協では、同君とオープンで連続出場で一位となった農高チームを特別に表彰することになった。

一位　折多チーム
二位　三笠チーム
三位　阿久根チーム
四位　西目チーム
五位　尾崎チーム

優秀選手賞

大下本辰男（折田）
赤美都志（折田）
赤木正美（三笠）

敢闘賞

岩崎勝（西目）

区間賞

赤尾崎美利（折多）
敏男（阿久根）
筒豊志（三笠）
岩崎勝（西目）
浦良秀（阿久根）
京田鉄夫（三笠）
大下本辰夫（折多）

野鳥を大切に

愛鳥週間　10日〜16日

ムク鳥は一日に約八〇〇匹の害虫を食べ、つばめは一羽で約二万匹の害虫を日本におる間にとるといわれており、またかつこうの胃袋の中に九八八匹の害虫の幼虫と蛹がいつていたことがわかつています

またこの外に野鳥は、山村や田畑に大害をあたえるノネズミやノウサギの害獣を捕食し、雑草の種子を無数に食べます。

特に松くい虫の駆除などには、小鳥の果す役割は相像以上であるといわれています。

◈　◈　◈

春から夏にかけて農作物に一番害虫の発生する時はまたちようど、鳥のはん殖期に当り、ひなを育てるために体の割に驚くべき多くの虫を食べているのです。

この大切な野鳥が近年急激に減少していますが、もつと野鳥を大切にしなければならないと思います。世の中から美しい鳥の姿や鳴声が断つたらどんなに淋しいことでしよう。

◈　◈　◈

五月十日から十六日までの一週間をバートウイーク（愛鳥週間）と定めて種々の愛鳥行事を実施することになつています。

各家庭でも狩猟法などで守られているメジロやウグイス、ヒバリ、ホホジロなどの保護鳥は勿論、すべての野鳥を大切にするよう、特にお子さん達へよく認識されていただきたいものです。

街頭の売薬などに注意

―近頃の薬の問題―

近頃毎日のように、新しいくすりが出来ております私達は健康な時は、くすりのことなど考えないのが普通ですが一寸身体の調子でも悪ければ、なるべく早くこの苦痛から逃れたいために、何とかして少しでも良いくすりを手に入れたいと思うものです。

ところが世の中には、この人の心理を悪用していろ〳〵の不良、不正のくすりが法外な値段で大道や、いかがわしい場所で売られております。こういうくすりは全然効力がなく、時として、かえつて病気が悪くなり、気がついた時はすでに病気も手遅れとなつてしまつています。

このような事例が最近非常に多いので、くすりは必ず知事の登録を受けた薬屋から購入するようにして下さい。

よくお祭の時など街頭で、まむし、はぶ、やつめうなぎ等をくすりといつて売つておりますが、これらは買う人がなければ、いくらあるとすると、皆様のくすりに対する知識があれば成りたたないことになるのですから充分に注意して頂きたいものであります。昨年の十二月始め肝付郡の某町では三才の子供が役場の配布した虫下しを飲んで死亡した事件がありましたが、このくすりは、ヘキシルレゾルシンという劇薬を含んでいて口の中で噛み砕くと口の中がただれるような烈しい薬性でも成功すれば「よその人はどん〳〵増えるが、前からの農家では出稼に出て減る一方だ」といつておられた小組合長の悩みも少しは解決することだろう。

鶴とはまじんちよう

湯田には二つの天然記念物がある。

一つは鶴であり、他の一つは、はまじんちようである

鶴の渡来は毎年十月二十二、三日頃で、飛去るのは翌年春の彼岸頃だといわれている。

鍋鶴が主なもので、真那鶴、丹頂鶴もまじつており泥鰌や田螺、鮒などを食べている。

大正一〇年文部大臣指定天然記念物となつている。

はまじんちようは、鶴見橋よりの国道近くに自生しており、夏に長い花梗をもつ白い合弁の鐘状の花を二個づつ開く、灌木である。台湾などに多く自生するが本土ではここが唯一の自生地ものとして、県指定の天然記念物となつている。

【写真ははまじんちようの群落】

産婦人科の診療を行います

―市立診療所、毎週水・土曜―

市立診療所における産婦人科の診療を、先月始めから始めています。

それは、市内大丸町の産婦人科医、中村静可氏と契約して、毎週水曜、土曜の二日、午後一時より五時まで行うことになつています。

これにより、婦人科患者の方々は旅費や時間的にも相当の節約となります

〝おしらせ〟

五月一日より大工および左官の最高賃金が改正されました。

これは出水郡工友会で決定されたもので、次のように改正されています。

大工賃金　五五〇円
左官賃金　五七〇円

〝おしらせ〟

お別の御挨拶

此の度の異動により谷山町駐在を命ぜられ、はからずも皆様とお別れ致さねばならなくなりました。

思い出せば阿久根に御厄介になりまして、早や四年八ヶ月右も左もわからぬまゝに、無我無中に仕事をして参りましたが、今ここに異動という事態に直面し、あれもこれもと思うことのみです。

少しでも皆様のお役に立ちたいという事をモットーにして参りましたのに、充分な事も出来得ませず心苦しく思つて居ります。

その間、至らぬ私が大過なく過せたという事は、ひとえに市当局始め、皆々様の御理解と御愛情の賜と深く感謝致して居ります。

婦人会、台所の設計、グループの例会、料理講習会等と今はつきぬ思い出として走馬燈の様に浮んで参ります。

阿久根は私の社会生活の第一歩の地、第二の故郷として、いつ〳〵迄も脳裏に残る事と思います。お別れと申しましても、同じ県内の事、今後共何卒よろしくお願い申上げます。

最後に皆様の御健康と阿久根市の発展をお祈り致しまして、お別れの言葉にかえさせていただきます。

農改普及所　鎌田宣子

やさしい統計 1

最大と最小

昭和三〇年国勢調査の結果による、市町村別人口の最大と最小を比較してみると、次のようになつている。

阿久根市より大きな村があつたり、手の掌に乗せられそうに可愛いい町や村があつたり、なか〳〵面白い。

	最大	最小
(県)	東京都 八、〇三七、〇八四人	鳥取県 六一四、三五九人
(市)	大阪市 二、五四七、三一六人	大分県 鶴崎市 二七、九七四人
(町)	北海道 三笠町 五七、五一九人	広島県 御手洗町 一、二三九人
(村)	福岡県 穗波村 四二、一八五人	和歌山県 玉置口村 二八一人

なつていますのでお知らせします。

あの街この里

【潟】(9)

阿久根市の上海

市街の南端、国道舗装のつきる所、鶴見橋より佐潟の入口あたりまでの国道、鉄道の両側に形成された部落、これが潟地区である。

北は市街地と接し、東は山下、南は西目に近く、西は鶴の渡来地湯田を望んで市街地の発展は昭和十二年から森林火災保険を行つている。不慮の災害をうけた時は保険に限ります。

戦後にめざましい發展

大半を占める俸給生活者

世帯数約一六〇、人口は約八〇〇名を数える。そして毎月のように世帯や人口は増えつつあり、この分では多分本年中に二〇〇世帯をこすだろうといわれている。

しかし、約十年前の終戦直後までは、四、五〇世帯のでく小農家部落でしかなかつた。

これがめざましいまでに発展したのは、市街地の駕くべき復興と現在まで五〇数戸にのぼる市営住宅の建設、屠場や火葬場などの公共施設などの建設によるもので戦後急激に発展した全くの新興の部落である。

それだけに、その内訳を調べてみると、俸給生活者が最も多く約半数、農業、商業がこれに次ぎ、その他ありとあらゆる産業がみうけられる。

それだけに地区民の大半が、昔から土着の人でなく市内他地区出身者は勿論、市外、県外出身者も多く、安川駐在員のいわれる「阿久根の上海」という話がよくうなずける。それだけに地区行政の上にも、他地区とは違つた苦心もあるわけである。また、ここでも一〇ほどの部落未加入世帯があるということである。

將來は市街地の中心

約五〇町歩の湯田は鶴の渡来地としてはあまりにも有名であるが、全部が湯田であり、塩水田の不耗の所だけでも五町歩もあるという。

終戦直後の異状な塩景気も去り、昨年頃までほとぼそと続けられた製塩も、今では全く見られなくなつている。

当然、この地区だけの問題ではないが、この湿田の利用如何が今後の発展を左右するかぎでもあろう。

市の第二次都市計画をみると、天然記念物鶴の問題を始めとして、幾多の困難が横たわつてはいるが、当然阿久根市として、やり遂げなければならない大きな事業であることには違いない。

ここの農業は田畑約一四町歩余り、一世帯平均三反歩に足らず、専業農家は数えるに足らないほどだという。

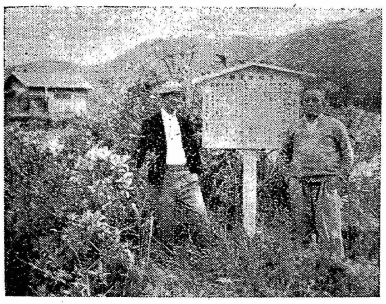

森園小組合長は「市街地に近いという特性を生かして、園芸をまた養豚を主とした畜産にどうしても全力をいれなくては」と行きすぎていた。

安川駐在員も「今一番困つているのは、鉄道と道路以外に子供の遊び場のないことです。どうしてもこれだけは一寸是非真険に考えなくてはなりません。

さらに「国道の舗装、都市計画の速やかな実現こそ、地区民全部の願いです」と話して下さつた。

自動車運転試験場、総合グランドの建設、都市計画完成の暁は、将に名実共に市街地の中心地となることだろう。

また、湯田に工場の誘致まつた農業の前進を心配されていた。

森園小組合長は「市街地に近いという特性を生かして、園芸をまた養豚を主とした畜産にどうしても全力をいれなくては」と行きすぎまつた農業の前進を心配さ

市報あくね
発行所　阿久根市役所
発行人　市長　松田進
編集　調査課
TEL (代表) 140

豚の貸付け制度いよいよ実施

本年度三十五頭

一頭一万円の優良登録生産豚
條件満たせば將来は無償譲渡

市では本年度より豚の貸付制度を実施することを決めました。これは優良豚の増殖と、一般に零細農家を対象に無家畜農家の解消を目的とするものです。

このため条例は、去る三月二七日の議会で議決されており、いよいよ六月より実施することになつています。

貸付けを受けられる人は

本年度貸付られる豚は、優良登録豚三十五頭で一頭約一万円するものです。

この豚を貸りられる人は

①市内に住所を持つている個人や団体

②充分飼料の調定が出来る者

③適当な家畜舎を持つているか、または建築出来る人

④畜産に経験をもち、飼育管理に熱意のある者

本年度貸付られる豚は、全部生産豚だけですが、来年度からは、本年度貸付の豚より生産された肥育豚の貸付も行われる予定です。

貸付の条件は

貸付けられた豚が出産した場合は

◈出産頭数四頭以下のときは一頭

◈出産頭数七頭までのときは二頭

◈出産頭数八頭以上のときは三頭

を市に納めなければなりません。

しかし、納入した仔豚が雌登録豚一頭と仔豚二頭となつた時、又は二回までの生産で登録豚が出産せず仔豚四頭を納めた場合には、貸付を受けた生産豚は、無償で借受人に譲渡されることになつています。

肥育豚の場合は、処分は市が行い購入価格を差引いた残りの九割を借受人に交付することになつています。

申込受付は六月一日より

豚の貸付を受けようと思う人は、農林課に貸付願の用紙を用意してありますので、これに必要事項を書込んで申込んで下さい。

申込人が個人のときは、保証人一人を必要とします。

死んだ場合は

豚の受領から返納までのすべての経費(飼育、管理、疾病、診療)などは借受人が負担することになつています。

借受人の怠慢や過失によつて、豚の価格を減損したり、死なしたり、けがさしたり、または盗難にあつたり、失そうさせたりした時は賠償しなくてはなりません。

天災や伝染病などで死んだときは、市が負担します。

次のようなときには、貸付けた豚を返納させることになつています。

しかし、そのときは市はいかなる賠償も行わないことになつています。

①借受人が返納を申出たとき。

②飼育管理が適当でないとき。

③改良繁殖の目的に添わないとき。

④貸付の規則を守らないとき。

漁船の動力船切替えに補助金がもらえます

市は昭和三十二年度中に漁業者の皆さんが無動力船を動力船に切替える場合は若干の補助金を交付することになりました。

無動力船では、必然的に漁場に制限をうけ充分沖に出て操業できず、また突風その他天候の急変に遭遇すれば直ちに避難のできない欠点があります。

無動力船の動力化を奨励しこれらの点を解消して、漁獲の増産をはかるためです。

補助金交付の対象は次の通りです。

一、無動力船を改造し機関を据付けるもの。

二、無動力船を廃船、又は譲渡し新らたに動力船を建造するもの。

三、無動力船を廃船、または譲渡し動力船を購入するもの。

四、漁船を所有していない者が、動力船を建造または購入するもの。

これらに該当するもので補助金を受けたい方は、六月一日、本田の手入

除草は、田植後10～20日頃に除草機をかけ、六月上旬までの間に更に一回手取除草を行います。

二、管理

①五月下旬～六月上旬の十五度以下の低温は稲の実を悪くするので、寒い夜は深水(二～三寸)として保温する。

②肥料切れ状態の水田は、六月中旬頃硫安一～二貫を施す。

三、病虫害の防除

①三化めい虫(六月下旬～七月上旬)発蛾最盛期とその後十日目を目標にパラチオン乳剤を落水してパラチオン粉剤一・五%または反当四斗以上、又はパラチオン粉剤一・五%、またはタバコBHCを撒布して下さい。

②二化めい虫(六月下旬～七月上旬)発蛾最盛期を目標にパラチオン粉剤一・五%またはタバコBHC、BNO三%粉剤、パラチオン乳剤一,000倍液を落水して撒布して下さい。

③せじろうんか、とびいろうんか(六月下旬～七月上旬)発生の初期にBHC粉剤一%を株元によくかゝるように反当三瓩撒布して下さい。

④いもち病(六月下旬～七月上旬)発病初期に水銀粉剤反当三瓩、又は水銀乳剤一,500倍液を反当六～八斗を撒布しましょう。

⑤もんがれ病、菌の侵入防止のため幼穂形成期(六月中旬)に銅水銀剤の水一斗一〇液、またはツーゼット二,000倍液を反当六～八斗、またはツーゼット粉剤を反当三瓩撒布

緑の波うつ水稲早期栽培

作付　一四町五反にも及ぶ

市内一四町五反にも及ぶ水稲の早期栽培は、今五月のさわやかな風に緑の波をただよわせています。

これらの稲は四月末から五月始めにかけて植付けられたもので、鈴木段、牛之浜、大川島、佐潟、木佐木野、太田、深田、大谷、黒之上、大瀧、小瀧、八郷などで、その他にも少面積のものもあちこちにあります。

八月中旬には、はや、刈取りが始められ、八月の終りから九月中に多い台風などの災害をよけることが出来るわけです。

今後の手入は

4月の人口動態

出生	57
死亡	30
自然増	27
轉入	275
轉出	325
社會減	50
婚姻	23
離婚	4
世帯	8,561
人口	41,078

(32.5.1現在)

赤ちゃん親子最良の日
優良児35名表彰式

5月4日市公民館で内市優良赤ちゃんの表彰式が行われた。

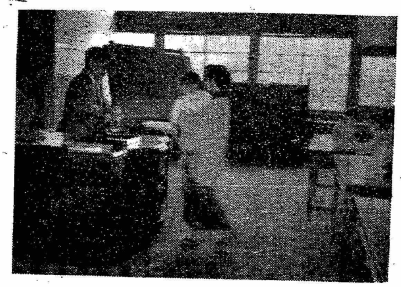

市長に代つて、中村助役より賞状と記念品をもらつた赤ちゃんは、県優良児にも選ばれた尻無浜弘幸ちやんをはじめ三十五名。

くりくりふとつた健康あふれる赤ちゃん母子最良の日

尻無浜弘幸	乳児名	住所
小山　裕子	保護者	大丸
古賀ひとみ	菊雄	脇本
永野　和美	正毅	〃
中村　啓二	信一	〃
松永　道貫	龍美	〃
永井野敏子	重美	〃
長田　文江	吉次	大丸
牛之浜なつ子	国雄	大川
武宮　継代	岩雄	〃
御手洗孝子	善蔵	脇本
横手　涼子	豊四郎	赤瀬川
若松　信一	照衛	鶴川内
石堂寿美子	一雄	大川
	和美	赤瀬川
	孫	本町
	秀一	西目
	飛松　光徳	〃
	寺地るり子	作次郎
	鶴園　久夫	西男
	浜崎　暁子	孝志
	小浜　教子	〃
	奥平みき子	海蔵
	砂畑　良尚	一三
	竹割ふくえ	賢一
	尻無浜勝代	吉造
	平田　礼子	昭義
	青龍　和代	鶴川内
	富吉　勝徳	大丸
	石沢とし子	善太
	中村　斉	西目
	中島　謙二	脇本
	川原美由紀	秋男
	落　清志	慶吉
	寺地　恒英	静雄
	新町　忠博	菊治
	柏木ミヤ子	忠雄
		助徳
		大川
		大丸
		赤瀬川
		脇本
		新町
		竹割
		平
		〃
		琴
		〃
		平
		〃
		大川
		福則
		一三
		〃
		大川
		脇本
		新町
		大川
		〃
		川
		〃
		西目

本年度の海外移民計画は

コチャ単独青年移民は七・八月渡航予定

本年度の海外移民は次のように計画されています。

ブラジル国コチャ単独青年移民は、七月から八月頃に渡航の予定になつていますので早目に申込んでください。

条件は次の通りです。

▽年令は十八才から二十五才まで

▽現在農業に従事して、農家の二、三男であること

▽雇用契約期間は四ケ年、近く募集予定のものは

◆ブラジル国

1. グアマ米作住地　五〇家族
2. ボドケーナ移住地　三〇家族
3. ドラード連邦植民地　一五家族
4. 養蚕移住者　三〇家族

◆パラグアイ国

1. フラム植民地　一〇〇家族
2. カフェ移住地(CAFE)　三〇家族

募集準備中の地区

◆ボリビア国

目下入地時期について現地よりの通知を待つている

◆ドミニカ国

入植地を調査中で募集時期は八・九月頃の予定

◆アルゼンチン国

受入準備中募集は八・九月頃の予定

◆その他に

コーヒー園雇用移民、指名呼寄移民がある。

以上のような計画がありますが、海外移民希望のある方は、市農林課へおいでになり、条件に合わせて自分の適地とか手続きとかを詳細に調査の上申込んでください。

借本は五月末まで返して下さい

市立図書館では六月一日より十日までの十日間、図書の整理を兼ねて春季曝書を行います。

この期間は、図書館は休み貸出を中止します。

図書館の本を借りておられる人は、五月三十一日までに全部返納して下さい。

借出は六月十一日から行います。

公売公告

高之口護岸第二期工事による埋地の公売を次の通り公売することになりました。

希望の方は、入札心得によつて入札書を出して下さい。

一、公売地　西目高之口二七三坪七合二勺

(以上を九分割して公売に付する)

二、現場説明　五月三十一日　午前十時

三、入札　五月三十一日　午後一時　市役所　開札は即時

四、入札保障金　買受希望各自の入札価格の百分の五以上

五、落札代金　三十二年六月三十日までに納付すること。所有権の移転登記は代金完納と同時

入札人心得書

一、入札人は、別紙様式の入札書を封書して入札執行日定刻までに市長に差出すこと(入札書用紙は市で交付する)

二、入札書は字体を鮮明に記載すること。誤記、脱字の場合は訂正又は挿入をなし、その箇所に捺印すること。

三、入札書その他入札に関し提出する書類に捺印する印章は、総て実印を用いること。

四、入札書は、引換又は変更することは出来ない。

五、入札書は、入札人の面前において開札する。もし入札人、またはその代理人が開札の場所に出頭しないときは、立会人を要しないで開札する。この場合異議の申立てはできない。

六、契約保険金は、契約金額の百分の十とする。

七、加入保険金、契約保険金は別紙用式の提供書に添えて提出すること(提出書は市で交付する)

八、加入保険金は、落札者に対しては売買契約の締結を終つたとき、その他に対しては落札者確定のときこれを還付する。

九、落札者契約を締結しないとき、または納付期日までに代金を完納しないときは落札を無効とし加入保険金または契約保険金を没収する。

一〇、入札価格が市の見積価格に達しないときは、公売を取りやめる。

但し見積価格調書は如何なる場合でも開示しない。

十一、落札となるべき最高入札価格が二人以上同額のものであるときは、追加入札書を差出すこと。追加価格が尚同額のときは抽籤をもつて落札者を決定する。

十二、売却土地は、代金完納の後でなければこれを使用することはできない。

サイロ設置の補助申請は
5月31日まで

農林課では、本年度サイロ設置の補助申請を受付ています。予算の都合により補助の数は一〇〇基となつていますので、先着順に補助の対象をしますので早目に申込んでください。

一、申込み期限　五月三十一日

二、申込み方法　用紙を農林課に用意してあります。

三、サイロの基準　内径六尺三寸以上　深さ六尺以上厚さ二寸以上

四、補助額　一基につき一,000円

五、終了検査　期日をきめて、現物設置状況を検査する。

防犯組合を結成しましょう

∴犯罪のない明るい郷土に∴

防犯組合は必要

『犯罪のない明るい社会』これは私達の一つの大きな望であります。

こうした望のために、誰もが考え、いろいろな努力が続けられてきましたが、現実は、私達の大きな望から、遠くかけはなれている実状です。

昨年中に県下に発生した窃盗の被害は一万七千件をオーバして、戦前戦後を通じて最高の記録を示しました。

そのうち、泥棒が家の中に侵入したのが約七千件で、その被害原因を見ますと、「戸締がしてなかった」の約半数で、残りの半数は「鍵のかけ忘れ」となっており、また、昨年中の自転車の被害は約四千台で、毎日十台ずつの自転車が盗まれている計算になりますが、その七割までが「ちょっとだから」と、せっかく取付けた鍵前をかけずに置いたのが大きな原因となっております。

これなども、ちょっと注意していたら、十分防げたと思われます。

しかし「備えあれば憂なし」といわれていますが、自分のものは自分で守るという気持で実行していくことが必要であり、またこのことが、防犯のすべての根本になっています。

しかし、一人一人の緊張は必ずゆるみがちで隙が出やすいものです。この隙を狙って犯罪が行われ、せっかくの注意、努力も無駄になっています。

そこで隣近所お互に注意し合うことによってこの欠点は補われ、更に部落、学校区、市へと組織の力が伸びてはじめて、家庭防犯の目的が達せられるのであります。

このように、家庭から、部落から、また郷土から犯罪を追放して「明るい住みよい平和な社会」をつくろうとみんなの理解と自覚的な熱意によって生れるのが防犯組合であります。

防犯組合はこのように活動している

現在各地に結成されている防犯組合は各家庭を基礎として地域的なつながりが最も多く、これが更に進んで部落を活動体として支部の形をとり、学校区、農協区あるいは駐在所派出所区を単位に結成されています。そして各地の実情に応じて活発な活動が続けられています。

たとえば最近各地にふえてきた押売りについて、ある部落では押売り、物買いが再三やってきて留守をあずかる主婦の方々は勿論留守番全体の悩みとなりそれは又部落全体の共通の悩みとなってきたので部落会の問題としてとりあげましたところ、駐在所員をも招いて真剣に対策を話しあった結果、押売りが来たらまず断り策として「この部落では会長の証明がなければ買わない申し合せをしている、会長宅に行って下さい」と断るとともにすぐ隣近所への連絡と警察に連絡することを決めた。

そして部落全体の自覚をたかめ、部落の重要なところに「押売りお断り、すぐ警察へ、防犯組合」と書いた立札を立て、その上各戸に同様の標札をかかげて実行した結果、効果にきめん、押売りはすっかり姿をひそめ、組合員は今更のように組合員相互の結束の力を自覚しているところです。

防犯組合をつくって今こそ部落から町から犯罪を追い出し、犯罪のない明るい住みよい郷土を建設しようではありませんか。

市体協会長に大石軍吉氏

総合グランド建設にも熱意

市体育協会理事会は、七日開かれ三十一年度の努力目標や、新役員の改選などを行うた。

※本年度の努力目標は

一、単位協会の充実

1. 組織や常時活動の充実
2. 市費のみで運営せず、会費制を厳守する。
3. 各種大会での成績の向上。
4. 予定行事の完全実施
5. 補助金の適正な活用

二、本部および単位協会

三、総合グランド建設気運の醸成

相互の連絡強調

※新役員

会長 大石軍吉

副会長 船元金吾 宮原英男 平石正美

監事 浜崎喜代志 峰国夫

※各単位協会長

陸上 大石軍吉

剣道 船元金吾 大石軍吉

柔道 児島義兼

排球 峰国夫

野球 中村豊治

庭球 船元金吾

角力 宮原英男

卓球 平石正美

水上 平石正美

現在各協会では会員の募集を行っています。入会希望の方は、市教委内の体協事務局に問合せて下さい。

放射能雨に御注意！

すでに新聞などにより御承知の通り、近頃の雨には大量の放射能が含まれていることが検出されています。

これによる危害の実情は今のところ不明であり、また学者の間でも意見もまちまちですが、危険を予想して次のようなことに注意して下さい。

今後世界各地の原水爆の実験にともない益々放射能の含まれる量も増えることは衰えて二、三ケ所残るだけしかし二、三年前より市の文旦接励の方針に従って相当数の苗木が植えつけられたというから、絶好の立地条件にめぐまれたこの地区にとって、将来を楽しめるものの一つであろう。

二十八年頃より本格的にとりかゝった農道の建設も荒田道路K00米、笠山開拓道路H00米、丸岡線七00米、大迫線一、八00米と次々に完成している。

これにより遠く笠山開拓地をはじめ桐野方面への耕作の便は、はかりしれないものがあることだろう。

部落六ケ班の会部に、部落所有のハンドブラザー一台の外、個人でも動力耕耘機カルチペーター、脱穀機などで農機具もそろい、害虫の共同駆除などはみごとに行われるという。

掛金で瓦葺に

二十六年頃より県の提唱する経済自立化運動に立脚して、台所の改善、改良カマドの設備には非常に関心をもち、現在では九五%が改善を終っている。

タイル張りのみごとなカマドや流しが、また風呂までどこの家でもみられ、工費が予想されます。

①雨水に直接ぬれないこと

②雨水はできる限り飲料などの使用に使わないこと。やむを得ず利用するときは濾過して使用すること。

③開放的な井戸には、必ず蓋を設け、雨水の浸入に努めること

④鹿店などで食品、野菜、果実などの販売を行う場合は、ビニールなどで覆いをすること

⑤汚染されたと思われる蔬菜などは、汚染されない水でよく洗って使用すること。

また天水と同様ろ過装置を確実にすること。

〈〈歯と衛生〉〉

六月四日はムシ歯予防デー

『あの人は美しい歯をしている、印象的だ』とお思いになる方はありませんか、丈夫な歯をもっていることほど幸福はないといっても過言でないなに、私達は虫歯におかされていますが今一歩歯の衛生について考えてみる必要があります。

◇歯の病気は

歯は食物をかむものでありますが、一方体の発育を左右すると共に、顔の美しさを保つものであるなど、大きな役割をしています。

この大切な歯や、虫歯や、歯そうのうろうといった病気におかされるとユウウツになり、仕事をしたり考えたりするとき気が散って、能率が落ちます。みんながこうなると、社会的にも大きな問題となってくるのであります。

歯の病気を予防することは、健康な明るい生活を保持してゆくため必要であります。

歯の病気の中で一番多くの人が、かゝっているものは虫歯でありますが、都市と農漁村にわけて、どちらが虫歯にかゝっている人が多いかという調査をしたところ、戦前は都市が多かったのですが、戦後は反対に農漁村が多くなっています。

これは生活環境が変ってきたことと、砂糖が豊富になってきたことなどが、ふえてきたといわれております。

次に歯そうのうろうという病気がありますが、これは歯ぐきの病気で、歯ぐきから膿汁が出たり、歯と歯ぐきの間がはれて、病気の袋ができたり、歯の植っている部分の歯の骨がとけて歯が動いてきて、しまいには抜けるといった特長があり、歯の病気では厄介なものであります。

その他歯根炎という病気等があります。

◇予防するには

よくかんで食べる

よくかんで食べたときとそうでない場合とを比較してみますと、食水炭素については、あまり差がありませんが、繊維では四〇%、更に大切な蛋白質や脂肪はよくかんで食べないと12～13%位も無駄になります。

また一つの実験で生米をかませた例でありますが、同じ細かさにするために、歯の状態で何回かまなければならないかを調べたのであります。

歯ブラシの使い方について一般的な方法は、①上の歯は上から下へ、下の歯は下から上へ磨き、②歯のかみ合せの面は歯ブラシを平にあて、前後に磨き、③、歯の外側だけでなく内側も磨きます。④、まんべんなく全部の面を一定の順序に従って磨きますが、この場合、特に奥歯では、咬合面、前歯では隣接面をよく磨くといったことであります。

始めて歯を磨く時期は、子供の歯が全部生えそろった満二才すぎ頃から始めます。最初は大きな効果はのぞめませんが、歯を磨く習慣をつけることは大きな意味がありますので、前にのべましたようなことを覚えさせて興味をもつよう正しい磨き方をすすめましょう

ときには医者に

かんで食べなさい」という平凡なことを再認識して、「宝のもちぐされ」とならないようにすることは健康への道であります。

口をきれいに

うがいには「ブクブク」とすることと「ガラガラ」する場合がありますが、口の中をきれいにするには、「ブクブク」を実行することであります。少くとも中食のあと、またおやつのあとは必ず実行しましょう。

昔からよく宣伝されましたみんな朝夕磨いておられることであり、わかりきったことでありますが、虫歯予防のためには食べたあとすぐ磨くことが最も有効的であるということをわすれないように実行して下さい。

栄養をとる

毎年行われている全国の栄養調査の結果によりますと歯をつくる栄養素が不足していると云れております。なかでもカルシュウムが特に不足しておりますので、これが補給に注意することが大切であります。

これは私達の食生活の改善が必要でありますが、永い伝統と習慣のうえに立った食生活、そして嗜好や家庭経済によって制約されておりますから、栄養問題を考え、改善されるようにしたいものです。

六月四日は六四歯予防の日として全国的に色々の行事がくりひろげられます。この虫歯予防の日を有意義に過すために、一家そろって歯の健康診断をうけられるようおすすめします。

歯はきれいにしておくと食物がくつつきにくくなり、また、歯みがきだけでは充分とはいえませんので、歯科医院や診療所できれいにしてもらうことが必要であります。

歯石をとってもらうことは歯そうのうろうの予防のためにも大切なことですから年一回や、二回はこのような処置もうけて下さい。

笠山のふもと裕福な部落

大半の家庭で台所改善

煙草耕作 六町歩

この地区の主要作物は、甘しょであることには変りなく、500俵ぐらい販売の農家はざらにあるという。

しかし、この地区で第一肥育豚約六〇頭というから平均して豚は一戸一頭、牛は二頭近くもいることになる。

小川をはさんで開ける二毛作の水田、またそれを囲んで耕作された畠地と、笠山の山頂まで続く山林とにめぐまれた豊かな部落である。

脇本地区で裕福な所はと尋ねれば「キノノ（桐野）かセノラ（瀬之浦）か」といわれるぐらいだから立派な新築の家も多い。

人口800の純農家の部落で中に商業わずかに二戸あるだけである。

耕作面積は田畑合計約五十九町歩、一戸平均八反九畝、家畜では役牛約100頭肥育豚約六〇頭というから平均して豚は一戸一頭、牛は二頭近くもいることになる。

最高売上金四十三万円を獲得した農家もある。

部落の上手京田地区の大半には、間作の麦が刈りとられ、みごとな米菓の煙草が、初夏の風に大きくゆれていた。

「以前は、また隣りの桐野と並んで、かんきつ類の栽培も盛んであったが、今で

【瀬之浦上】(10)

キンノかセノラか

三笠農協前の県道からわかれて、古里、瀬之浦下をへて一軒余 旧藩時代は島津牧場のあったという笠山のふもとに散在する部落が瀬之浦上地区である。

東に桐野上、下、に南は瀬之浦下に、西と東は直に笠山に接して、世帯六八、

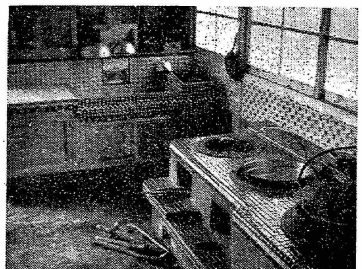

〝配給店〟を変えたい方へ

消費者の便宜と配給店のサービス向上、改善を図るため、米屋の登録変更が自由にできるようになっています。

消費世帯や転落によって配給を受ける生産世帯で、現在の配給店を変えたい方は、登録変更を受付けます。

しかし、配給店に米代金の未払があれば完済後でなければ登録の変更はできません。

一、期日

五月二〇日（月曜）から二十四日（金曜）まで

一、場所

本所 管内～商工水産課配給係

三笠支所～支所配給係

大川出張所～出張所配給係

一、携行品

食糧通帳、印鑑

やさしい統計 (2)

ヤクフナ（は）八九・二七

ゴゴニク（ろ）五・五二九人

昭和三〇年国勢調査の人口は「焼く餅は午後に食う」だそうで、翌三十一年七月には九千万を突破した。人の多いことはたしかだ、でも過剰かどうかとなると、これは経済力との釣合いになる。

神武景気の影響は三月、四月中の市外転出を七三名にも到らしめている。

年々一〇〇万も増える日本の人口といっても、ことらあたりではぴんとこない。市の人口は国勢調査より、二三名の減である。

しかし、好景気が少しでも後退すれば人口過剰はすぐまた顔をだす。油断してはならない。