

自然と人が共生するまら

広報



あくね



—— 今月の主な記事 ——

- 新年を迎えて 2
- 平成19年 阿久根市成人式 3
- いじめ問題について
子どもと真剣に話そう 4
- 第23回あくねボンタンロードレース大会 ... 5
- みんなのアルバム 8

サービス向上宣言!

住民票の写し、所得証明書等は
午後6時まで交付しています。

平成19年

No.720

1月号

鶴翔高校 陸上部



県大会優勝・都大路出場を目指す!

昨年、鶴翔高校陸上部は創部2年目（1、2年生のみ）で、県大会3位、九州大会14位の好成績を収めました。全学年がそろって今年度は、同部にとって勝負の年。秋の県大会で優勝し、悲願の都大路出場を目指します。

変革の時代に対応した行財政改革を進め 地域経済の活性化をめざします

明けましておめでとうございます。希望に満ちた輝かしい新春をお健やかに迎えのことと心からお慶び申し上げます。

昨年7月、北薩地域は、活発な梅雨前線の影響で猛烈な大雨に見舞われ、これまでに経験したことのない雨量は、市内各地に甚大な被害をもたらしました。被災された市民の皆様には心からお見舞い申し上げます。災害復旧は順調に進んでおりますが、もうしばらくは、ご不便をおかけするかと存じますので、ご協力



をお願い申し上げます。

平成19年は災害のない平穏な一年であることを願いますとともに、今後とも災害を起こさない最善の努力を続けてまいります。

さて、日本経済は、昨年の11月で景気拡大が「いざなぎ景気」を超え戦後最長となりましたが、家計への恩恵は乏しく「実感なき拡大」とも言われております。同時に、変革の波は確実に押し寄せてきており、これまでの社会的な見直しが進められております。地方自治体におきましても、国から地方へ権限移譲するための基本理念を盛り込んだ地方分権改革推進法が成立するなど、分権改革の第2期改革が始まるうとしており、国と地方の役割分担を見直し自治体の自主性を高めることが求められております。

しかし、本市が真に自立したまちづくりを行い地域間競争に

勝ち抜くためには、同じスタートラインに立てる基礎的な諸条件を整える必要があります。その一つとして、南九州西回り自動車道や北薩横断道路などの高速交通体系の整備を始めること未整備の社会基盤を早急に仕上げるのが肝要となっております。

特に道路特定財源の一般財源化への見直し議論は、道路整備の不十分な地方にとっては、切り捨てとも言えるものであります。そのためにも私たち地方は、国や都市部に対して、道路特定財源の確保と高速道路整備のスピードアップを強く訴えていかなければなりません。

また、地域経済の活性化という課題があります。昨年は、水産加工団地内に1社が工場立地を行い、1社の工場と立地協定の調印を行いました。確実に雇用の確保が図られているところではあります。本年も、雇用機会が期待される事業所等の誘致を推進するとともに、地場産

業の振興に取り組んでまいりたいと考えております。

その中で、本年3月をもって閉校となります阿久根高校の跡地に、中高一貫の学校の誘致を進めております。国際社会で活躍する人材、世界的視野に立つた価値ある貢献のできる国際人の養成を目的とし、「英語を学ぶ」のではなく、「英語で学ぶ」学校の設立を目指しております。設立誘致に向けては、市民の皆様方のご協力をお願い申し上げます。

最後になりますが、平成19年が皆様にとりまして素晴らしい一年でありますとともに、限りなくご多幸を祈念し、年頭にあたりましてのご挨拶といたします。

平成19年1月

阿久根市長

奇藤洋三

平成18年第4回 市議会定例会

平成18年第4回市議会定例会が12月4日から12月22日までの19日間の日程で開催されました。

本定例会では、阿久根市一般会計補正予算や折多保育園を民間に移管するための阿久根市保育所条例の一部を改正する条例についてなど合計18議案が上程され、すべて原案どおり可決されました。

また、報告2件が原案承認。陳情3件が採択され、意見書2件および決議1件が原案可決されました。

なお、単独処理浄化槽を合併処理浄化槽に入れ替える場合の上乗せ補助の実施についての陳情、所管事務調査と政務調査費および日当廃止条例案についての説明を求める陳情は、閉会中の継続審査となりました。

※なお、本定例会の詳細は、2月発行予定の「市議会だより」をご覧ください。

輝く未来へ新たな旅立ち

1月5日、平成19年阿久根市成人式が市民会館大ホールで盛大に開催されました。成人式には、今年、成人を迎えた昭和61年4月2日から昭和62年4月1日に生まれた255人が出席し、新たな門出を祝いました。また、式典が終了すると、友人たちとの再会に喜ぶ姿や写真を撮る光景が、あちこちで見られました。



成人式の司会を務めた
園田光史さん(左)、仮屋園秀二さん(右)

新成人の意見発表

徳田裕輔さん(波留区)



今はまだ大人になるといふことに不安がありますが、いずれは家庭を持ち父や母と同じ立場に立ちます。この成人式を節目に将来自分がどうあるべきかを考え、明確な目標を持って頑張っていきたいです。

岩元千恵さん(遠見ヶ岡区)



20歳になり、これまで育てていただいた感謝の気持ちをこれからは私たちが社会に貢献し、返していきたいです。そして、私たちが生まれ、育ててもらったように、次の世代の人材を育て、継承していきたいです。



20歳の笑顔



いじめ問題について 子どもと真剣に話そう

学校のことを聞いてみる

学校でいじめが起きていないか子どもに尋ねてみましょう。いじめは先生に隠れて行われることが多いので、いじめを目撃する機会が多いのは子どもです。いじめを傍観してはいけないうことを子どもに教えましょう。

加害者になっていないだろうか

子どもがいじめられる心配はしても、いじめの加害者になっていないかを心配することはあまりありません。加害者の親のほとんどが、わが子がいじめをしていることに気付いていないようです。専門家によれば、いじめている子は心が満たされず、イラつきを抱えていることが多いそうです。子どものためと思った接し方が、実は子どもに

はそう捉えられていないこともあります。

子どもへの接し方について 自己チェックしてみましょう

- いじめられるくらいなら、いじめ返せと言っていないか
- 感情的に叱ったり、人格を否定するような怒り方をしていないか
- 兄弟やほかの子と比較していないか
- 勉強ばかりに追い立てていないか
- 良いところを認めず悪い点ばかりを言っていないか
- 親の考えや希望を押し付けていないか
- 自分自身のことで精一杯で子どもに目を向けていないか

もしわががいじめの被害者

や加害者だとわかったら、子どもの気持ちをよく聞き、どうすればいいのか一緒に考えてみましょう。さらに、学校にも相談しましょう。

また、さまざまな相談窓口があります。相談窓口では、専門の知識をもった相談員が相談を受けます。子どもの、気づかなかった側面が見えてきたり、具体的な解決方法が見つけられたりして、効果的に解決する可能性が高くなります。

※主な相談窓口

- ・ 県児童総合相談センター
☎099 (264) 3003
- ・ 県警少年サポートセンター
☎099 (257) 7867
- ・ 阿久根市青少年育成相談電話
☎(72) 3711
- ・ 阿久根市教育相談電話
☎(73) 1211

(内線1314)



尾崎小と西目小のボンタン狩り交流(12月8日)

特認校で 学んでみませんか

— 田代小・尾崎小・西目小・大川中 —

阿久根市では、自然環境に恵まれた小規模校に、指定された通学区域外の児童生徒の入学・転入学を特別に認め、一人ひとりを大切にしたいきめ細やかな指導や体験学習等、特色ある教育を行う特認校制度を導入しています。平成19年度は、田代小・尾崎小・西目小・大川中の4校で児童生徒を募集します。また田代小では、市外児童を対象とした里親制度による「山村留学」も実施しています。詳しくは、お問い合わせください。

で小学1年生から中学3年生であること

- ② 1年以上通年通学が可能であること
- ③ 原則、保護者の責任で送迎可能であること

応募期間は、平成19年2月9日(金)までを原則としますが、年度途中でもできます。

※応募期間

実施校

田代小学校 ☎(79) 20001
尾崎小学校 ☎(72) 2100
西目小学校 ☎(72) 0448
大川中学校 ☎(74) 0004

※申込み・問い合わせ先
阿久根市学校教育課指導係
☎(73) 1211(内線1314)

① 市内に保護者・児童生徒が在住し、平成19年4月1日現在

■入学条件

阿久根市学校教育課指導係
☎(73) 1211(内線1314)

小学生
ゴールを目指して一生懸命走る



初冬のボンタン路へ
一斉にスタート!



選手に温かい声援を送る大勢の観客



▲ボンタン畑沿いを走る選手



▲小学生男子3kmで優勝した
坂本 大志くん
(鶴川内ソフトボール
スポーツ少年団)

▼見事、完走し、ふかしイモな
どを食べる中学生



12月10日、第23回あくねボンタンロードレース大会が開催されました。約2千百人のランナーは沿道に詰めかけた大勢の市民らの声援を受け、黄色く色づいたボンタン路を楽しみながら走り抜けていました。

第23回 あくねボンタン ロードレース大会

大会結果

※敬称略。阿久根市在住の各種目1位のみ掲載してあります。なお、市ホームページでは、各種目、1位から3位の氏名およびタイムを掲載してあります。

【小学生男子3キロ】	坂本 大志	10分22秒
【中学生男子3キロ】	別府 翔太	9分23秒
【29歳以下男性3キロ】	花木 聡仁	10分33秒
【39歳以下女性3キロ】	松下 由美	15分51秒
【50歳代男性5キロ】	奥園 茂	18分20秒
【40歳以上女性5キロ】	大田スミエ	25分39秒

～国から地方へ 税源移譲～ 大きく変わる住民税

多くの方の所得税が下がり、個人住民税が上がります

今回、どうして変わるの？

地方自治体は、地方税以外に、国が国税として集めた財源の中から国庫補助金などの財源を受けて行政サービスを行っています。しかし、この仕組は、様々な制約があり、必ずしも地域の実情にあったものとは言えません。このため、地方自治体が自主的に財源の確保を行い、住民にとって真に必要な行政サービスを自らの責任でより効率的に行えるよう、平成18年度の国の税制改正によって、国税である所得税の一部を地方税である個人住民税に移すことになりました。

どう変わるの？

個人住民税（市県民税）には、所得に応じて負担いただく所得割と、皆様に一定額を均等に負担いただく均等割があります。

この所得割の税率が、現在の3段階（5%、10%、13%）から一律10%に変わります。（詳しくは7ページの「税率構造の改正」を参照ください。）

いつから変わるの？

- 給与所得者は平成19年1月から、年金受給者は平成19年2月から、それぞれ所得税（源泉徴収分）が減り、その後6月からの個人住民税が増えます。
- 事業所得者は、平成19年6月から個人住民税が増え、平成20年の確定申告（平成19年分）から所得税が減ります。

負担はどうなるの？

個人住民税が増えても所得税が減るため、税源移譲による負担の増減はありません。しかし、平成19年に定率減税が廃止されるため、その分は負担増となります。また、所得の状況によって増減があります。

◎ 負担額のめやす

例：夫婦子2人の場合

給与収入	税源移譲前（単位：円）			税源移譲後（単位：円）			負担増減額
	所得税	個人住民税	計	所得税	個人住民税	計	
300万円	0	9,000	9,000	0	9,000	9,000	0円
500万円	119,000	76,000	195,000	59,500	135,500	195,000	0円
700万円	263,000	196,000	459,000	165,000	293,500	459,000	0円
1,000万円	688,000	442,000	1,130,000	590,500	539,500	1,130,000	0円

※1 子2人のうち1人は特定扶養親族に該当するものとしています。

※2 一定の社会保険料が控除されるものとして計算しています。

※3 個人住民税には、均等割は含まれていません。

※4 税源移譲前の所得税および個人住民税は、定率減税額を差し引く前の金額となっています。

所得税と個人住民税の納付方法によって、税源移譲の影響が出る時期にズレがあります。

例えば、サラリーマンの方のように、毎月の給料から税金を天引きされている方は、所得税の減少は平成19年1月の給料から、個人住民税の増加は平成19年6月の給料から、それぞれ実施されますので、税源移譲の影響は、所得税負担の減少が先行されます。

その一方で、事業をされている方は、個人住民税の増加は平成19年6月から、所得税の減少は平成20年3月の確定申告から、それぞれ実施されますので、税源移譲の影響は個人住民税負担の増加が先行されます。

税率構造の改正

※ 課税所得金額に下表の算式を適用して税額を算出します。個人住民税はこれに均等割(4,500円)が加算されます。

○ 個人住民税（平成19年度以後適用）

課税所得金額	平成19年度以後		平成18年度以前	
	市民税	県民税	市民税	県民税
200万円以下	6%	4%	3%	2%
200万円超 700万円以下			8% -100,000円	
700万円超			10% -240,000円	3% -70,000円

○ 所得税（平成19年分以後適用）

課税所得金額	平成19年分以後	平成18年分以前
195万円以下	5%	10%
195万円超 330万円以下	10%-97,500円	
330万円超 695万円以下	20%-427,500円	20%-330,000円
695万円超 900万円以下	23%-636,000円	
900万円超 1,800万円以下	33%-1,536,000円	
1,800万円超	40%-2,796,000円	37%-2,490,000円

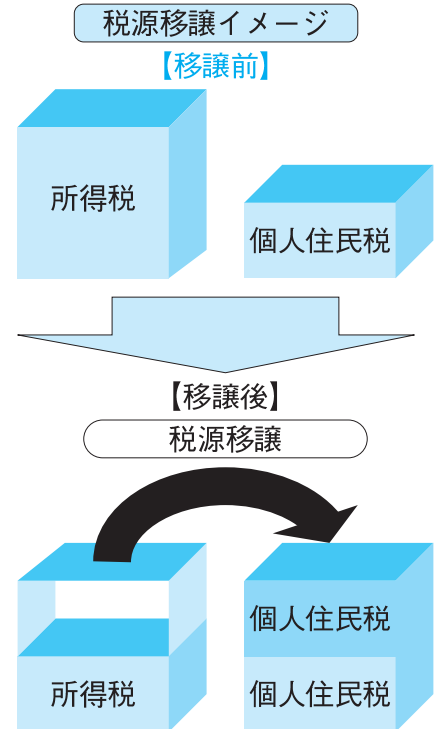

税源移譲によって納税者の税負担を調整します

個人住民税と所得税では、人的控除額に差がありますが、個々の納税者の適用状況に応じて個人住民税を調整します。また、住宅ローン控除による所得税の減額幅が税源移譲に伴って減少する場合、その減少額相当分を翌年度（平成20年度以降）の個人住民税から減額（平成11年から平成18年までに入居した場合に限る。）します。

税源移譲については、阿久根市ホームページ（URL = <http://www.city.akune.kagoshima.jp/>）に掲載してありますのでご覧ください。

平成18年分確定申告の作成説明会を下記の日程で行います

内 容	実施日	時 間	会 場	備 考
白色確定申告 集合指導	2月22日(木) 2月23日(金)	午前9時～11時30分 午後1時～4時	協本地区公民館集会室	青色申告をされる方および譲渡・株式等の分離所得のある方を除きます。
白色確定申告 集合指導	2月26日(月) 2月27日(火) 2月28日(水)	午前9時～11時30分 午後1時～4時	阿久根市民会館大ホール	

お問い合わせ先 税務課 課税係 ☎73-1211（内線1443・1444）

出水税務署からお知らせ

確定申告をしなればならない方
給与所得者の所得税は、毎月の給料や賞与から源泉徴収され、その年の最後の給料や賞与の支払時に行われる「年末調整」によって清算されますから、大部分の給与所得者の方は改めて確定申告をする必要はありません。

しかし、①給与の年収が2千万円を超える方、②給与所得や退職所得以外の各種所得金額（例えば、生命保険契約等に基づく一時金を受け取られた場合や不動産の貸付けによる収入がある場合など）の合計が20万円を超える方、③2か所以上から給与を受けている方、④給与所得者以外で昨年中の所得の合計額が基礎控除、配偶者控除、扶養控除などの所得控除の額を超える方などは確定申告をしなければなりません。

また、この他に①風水害などの災害に遭われた方、②多額の医療費を支払われた方、③マイホームを新築（購入）・増改築し年末において金融機関から借入金残高のある方などは、確定申告をすると源泉徴収されている所得税が還付される場合があります。

なお、確定申告の作成に関する相談会場に来場の際には、整理・集計を行った収入のわかる資料および経費の領収書のほか、筆記具、電卓、印鑑を持参してください。

※お問い合わせ先
出水税務署 個人課税部門
☎（62）09002

楽しい話題などをお知らせください。
秘書広報係 ☎73-1211 (内線1214)

大勢の買い物客で産業祭にぎわう

— アクネ うまいネ 自然だネ 祭り —



大勢の買い物客とずらりと並んだ特産品



お遊戯を披露する園児

12月16日、17日、年末恒例の産業祭「アクネうまいネ自然だネ祭り」が、総合運動公園内多目的雨天屋内練習場で開催されました。「食のまち阿久根」ならではの新鮮な水産物や農産物、加工品などの特産品が、市価より安く販売されるとあって、会場内は、大勢の買い物客らで、にぎわっていました。

また、ステージイベントには、市内の保育園児や小学生らが出演。詰め掛けた保護者らは、惜しめない拍手を送っていました。

郷土の歴史学ぶ

— 大川校区 ウォーキング大会 —

12月3日、大川地区で校区内の史跡を巡るウォーキング大会が開催されました。

これは、校区民の親睦を図るとともに、校区内の史跡を巡り、ふるさとの良さを再発見しようといわれたものです。約60人の参加者は、旧薩摩街道を中心に約7キロの道のりを歩き、ウォーキングを楽しみながら郷土の歴史を学んでいました。



頼山陽の歌碑の前で、教育委員会の職員らの解説を聞く参加者

力士らが施設を慰問

— あいわの里 —

大相撲出水巡業のため出水入りした、陸奥部屋の立田山親方（元前頭薩洲洋）と十文字関、豊桜関、琉鵬関ら6人の力士が12月8日、「あいわの里」を慰問し入所者と交流しました。

交流会では、力士らが、入所者の質問に答えたり、相撲甚句を披露した後、一人ひとりに声をかけながら、握手していました。



入所者と記念写真を撮る力士

モチつきに使ってください

— 阿久根農業青年クラブがモチ米を贈呈 —

阿久根市農業青年クラブ（筒吉成会長 11名）が12月6日、社会福祉法人青陵会双葉作業所にモチ米2俵を贈りました。

これは、同クラブが地域貢献活動の一環として行ったものです。モチ米の贈呈を受けた双葉作業所は、「モチつきに使わせていただきます。大変ありがたいです」と感謝していました。



モチ米を贈る筒会長(左)

肢体不自由児・者の美術展で特賞に輝く！

— 新穂美幸さん・尻無濱望さん —

第25回肢体不自由児・者の美術展で、本市在住の新穂美幸さん(出水養護学校小学部6年)が特賞の文部科学大臣奨励賞を受賞。尻無濱望さん(出水養護学校高等部3年)が特賞の朝日新聞厚生文化事業団賞を受賞しました。

新穂さんは「私の大事なペットたち」、尻無濱さんは「私のロン」という画題で、二人とも表現力豊かにペットを描き、高い評価を受けました。受賞した二人は「今回の受賞は、びっくりしましたが、本当にうれしいです」と話していました。



新穂さん(左)、尻無濱さん(右)



「華あじの開き」を手を持つ安田社長

「華あじの開き」が農林水産大臣賞

— 又間水産 —

鹿児島県水産物品評会で又間水産が出品した「華あじの開き」が農林水産大臣賞(147点出品中1席)を受賞。又間水産の安田暢子社長は「昔ながらの手作りで、生魚に近い低塩加工で作った『華あじの開き』が、最高の評価をいただき感謝しています。これからも阿久根の新鮮な魚を使った商品づくりを進めていきたいです」と話されていました。

農林水産大臣から感謝状

— 笹原主税さん(桐野上区) —

農林水産統計調査に永年にわたり協力された笹原主税さんが、農林水産大臣から感謝状を授与されました。笹原さんは、農業経営にかかる収支を記帳する農業経営統計調査に15年間協力されました。この農業経営統計調査結果は、現在の農業経営の実情を把握し、農林水産行政資料として幅広く活用されています。(鹿児島農林事務所寄稿)



鹿児島市で行われた伝達式に出席した笹原さん



トロフィーを片手にファイティングポーズをとる淵上選手

ボクシング全日本新人王に輝く!!

— 本市(三笠中)出身 淵上誠選手 —

12月17日、本市脇本出身の淵上誠選手が、後樂園ホール(東京都)で開催された第53回ボクシング全日本新人王決勝戦(ミドル級)を制しました。その祝勝会が12月28日、ABCパレスで行われ、地元の方ら約70人が出席し、今後の飛躍に期待を寄せました。淵上選手は「目標の新人王になれてうれしいです。次は日本チャンピオンを目指し練習しますので、これからも皆様の応援をよろしく願います」と話していました。

お知らせ
INFORMATION

心配ごと相談について

弁護士、司法書士等が予約の上、相談をお受けします。(相談無料)

- ◇相談日 1月17日(水)、2月21日(水)
- ◇時間 13時30分～16時30分
- ◇場所 市民会館1階
- ※予約・問い合わせ先

阿久根市社会福祉協議会

☎(72) 3778

税務相談について

熊本国税局の専門相談員による税務相談が実施されます。

- ◇相談日 1月19日(金)
- ◇時間 10時～正午、13時～15時
- ◇場所 市役所税務相談室
- ※問い合わせ先 税務課管理徴収係
- ☎(73) 1211(内線1441)

巡回交通事故相談について

巡回交通事故相談が実施されます。

なお、巡回相談を受ける際は、開設日の前々日までに予約が必要となります。

- ◇開設日 1月25日(木)、2月8日(木)
- ◇時間 10時～15時
- ◇場所 県川内合同庁舎
- ※予約・問い合わせ先

県庁交通事故相談所

☎099(286) 2526

法務局サロニー相談について

法務局では、登記や相続、借金、いじめなどの問題の相談を無料で受けま

す。なお、秘密は固く守られますので、お気軽に相談ください。

- ◇相談日 1月28日(日)
- ◇時間 10時～16時
- ◇場所 すこやかふれあいプラザ
(薩摩川内市)

※問い合わせ先

鹿児島地方法務局川内支局

☎0996(22) 2300

し尿くみ取り料金改定のお知らせ

2月1日から市内のし尿くみ取り料金が、18ℓ当たり142円(消費税別途)に改定されます。市民の皆様のご理解・ご協力をお願いします。

※問い合わせ先

(有)阿久根清掃社

☎(72) 0622
株ロックス ☎(73) 1311

平成19年度建設工事入札参加資格審査申請書の受付について

平成19年度の建設工事入札参加資格審査申請書を次のとおり受け付けます。

- ◇受付期間 2月1日(木)～2月28日(水)
- ◇受付場所 財政課
- ◇提出するもの
- ①建設工事入札参加資格審査申請書
- ②建設業法第27条の23に規定する経

地域創業助成金について

地域貢献事業を行う法人を設立した場合や個人で事業を開業した場合は、「地域創業助成金」制度があります。

起業・創業を予定されている方は、ぜひご利用ください。受給には、一定の要件がありますので、詳しくはお問い合わせください。

※問い合わせ先

(財)鹿児島雇用支援協会

☎099(219) 2000

牛之浜簡易水道管理人を募集します

◇期間 平成19年4月1日から1年間

◇応募の条件

牛之浜簡易水道給水区域内に居住されている方

◇業務内容

施設管理、水質管理、給水保全等

*応募される方は、1月26日(金)までに水道課へ履歴書を持参してください。

※問い合わせ先

水道課簡易水道係

☎(73) 1211(内線1513)

予備自衛官補を募集しています

受験申込方法や受験資格など、詳しくはお問い合わせください。

※問い合わせ先

自衛隊鹿児島地方協力本部

薩摩川内出張所

☎0996(22) 2401

催し物情報

第15回阿久根市生涯学習フェア

日時 2月10日(土) 13時～
 会場 阿久根市民会館 ホール
 内容 「生涯学習この一年」スライドショー、
 生涯学習の活動発表など
 *入場無料です。お気軽にご来場ください。生涯
 学習フェアに引き続き、文化講演会が行なわれ
 ます。

※問い合わせ先 生涯学習課 ☎ 72-1051

阿久根市文化講演会

日時 2月10日(土) 15時～
 会場 阿久根市民会館 ホール
 講師 井脇ノブ子氏 (国際開洋第一高等学校
 理事長、衆議院議員)

*入場無料です。

※問い合わせ先 生涯学習課 ☎72-1051

あくね男女共同参画講演会2007

テーマ「今、ステキな子どもたちへ伝えたいこと」
 ～親として、大人として、地域として～

日時 2月3日(土) 19時～20時30分
 場所 グランビューあくね (望洋の間)
 託児 有り。対象者は2歳以上就学前 (要予約)
 講師 熊丸みつ子 さん

【講師プロフィール】

- ・福岡県子育てアドバイザー
- ・福岡県家庭教育推進委員



- *参加無料で誰でも参加できます！
- *当日参加もできますが、資料等の準備の都合上、なるべく事前にお申し込みください。
- *主催 阿久根市男女共同参画啓発事業実行委員会・阿久根市

※申込み・問い合わせ先
 企画調整課 企画推進係 ☎73-1211(内線1232)
 メールアドレス kikaku@city.akune.kagoshima.jp

市奨学生を募集します

市では経済的理由により修学が困難であると認められる方に、奨学金の貸付けを行っております。

ただし、市内に3年以上在住する方の子弟で、優れた学生および生徒の方に限ります。

なお、奨学金貸付予定月額と採用予定数は次のとおりです。



・募集期間

1月29日(月)～3月16日(金)

・高等学校または高等専修学校

月額9,000円以内 予定人員 若干名

・専門学校または職業訓練短大

月額18,000円以内 予定人員 若干名

・大 学

月額40,000円以内 予定人員 若干名

※申し込み・問い合わせ先

教育委員会教育総務課 ☎73-1211 (内線1311)

参加しませんか？ 料理講習

シニアワークプログラム

60歳代の男女を対象に料理教室を開講します。講習の実施月は2月を予定しており、時間は9時30分から13時までとなります。(受講料無料)

受講を希望される方は、1月31日(水)までに申し込みください。(募集人員は20名です。応募者多数の場合は抽選となりますのでご了承ください。)

※申込み・問い合わせ先

社阿久根市シルバー人材センター ☎73-4888

1月10日は「110番の日」

急ぐほど 正しく はっきり 110番
 警察相談 かけて安心 #9110

事件事が発生し、パトカーや警察官をいち早く現場に到着させるためには、あなたの「早く」「正確」な110番が必要です。落ち着いて、対応する警察官の質問にお答えください。

※110番は緊急電話です。事件・事故以外の緊急の対応を必要としないものについては、次へ問い合わせください。

- ・警察総合相談電話 (24時間対応) #9110
- ・阿久根警察署 ☎(73)0110

休日在宅医

1月14日	鶴見医院	☎73-0553	大丸
	スマイル歯科医院	☎75-3300	上原
1月21日	山下ひふ科	☎72-5005	段
	黒木胃腸科外科医院	☎75-0200	下村
	金子歯科医院	☎63-2150	出水市本町
1月28日	喜多医院	☎72-0038	大丸
	あくね歯科医院	☎72-0556	大丸
2月4日	門松医院	☎64-6100	大丸
	北園歯科医院	☎64-2151	出水市高尾野町
2月11日	山田クリニック	☎72-0420	町
	橋口歯科医院	☎63-2330	出水市中央町
2月12日(振替休日)	北国医院	☎72-0016	町
	瀬戸口歯科医院	☎72-0648	本町

ノロウイルスによる
感染性胃腸炎に注意
しましょう！



この冬、全国的に感染性胃腸炎の患者届出数が急激に増加し、過去10年間で最も多い状況となっています。感染性胃腸炎は、細菌あるいはウイルスなどの感染性病原体により発症します。

特に、ノロウイルスによる感染は冬期に多く発生します。ノロウイルスの感染力は非常に強いいため、家庭や施設などで患者が発生すると二次感染を起こします。また、感染防止のため次の点にご注意ください！

- 外から帰った後、トイレの後、調理の前、食事の前などは、石けんでよく手洗いをしましょう。
- まな板、包丁、ふきんなどはよく洗い、熱湯や塩素系漂白剤で殺菌してから使用しましょう。
- 感染した人の便やおう吐物には触れないようにしましょう。

保健センター情報

問い合わせ先 健康増進課保健予防係
☎ 73 -1211 (内線1457・1458)

生活習慣病予防のスローガン

「内臓脂肪
減らして防ぐ 生活習慣病」

●乳幼児健診・育児相談・BCG接種

3・4か月児

3か月児健診・BCG接種
(受付時間) 12:45~13:00
2月21日(水) ・H18年10月生まれ

6か月児

6か月児育児相談
(受付時間) 13:00~13:15
2月9日(金) ・H18年7月生まれ
・育児に関する相談がある方

11か月児

11か月児育児相談
(受付時間) 9:45~10:00
2月28日(水) ・H18年3月生まれ
・育児に関する相談がある方

1歳6か月児

1歳6か月児健診
(受付時間) 13:00~13:15
2月15日(木) ・H17年7月生まれ

2歳児

2歳児歯科健診
(受付時間) 13:00~13:15
2月8日(木) ・H16年10月~12月生まれ

3歳児

3歳児健診
(受付時間) 13:00~13:15
2月22日(木) ・H15年7月生まれ

●むし歯予防教室(フッ素塗布)

2月9日(金) (受付時間) 15:00~15:15
2月28日(水) (受付時間) 9:00~9:15
料金: 800円
・11月1日以降に歯科健診を受けた方

●まちの健康相談室

保健師がみなさまの健康に関するご相談をお受けします。生活習慣や食生活改善・健診結果のことなど、からだやこころに関することをお気軽にご相談ください。健康手帳をお持ちの方は、持参してください。
会場: 保健センター
2月14日(水) 9:30~11:00

●2月1日~7日●
生活習慣病予防週間です！

*今年のスローガンは…

ウエストのサイズダウンで
健康アップ！

ウエストがきつくなって
きたら要注意!!

内臓脂肪がたまっている
可能性があります



[やってみよう 毎日、同じ時間に体重チェック!]
年々増えた体重を急に戻すのは大変ですが、昨日より0.5kg増えているとわかれば、翌日に食事の量を少し減らす努力で元に戻すことができます。こうしてまず、これ以上体重を増やさないこと。毎日数字を確認しながら太りにくい生活習慣を身に付けましょう。

こんな生活から脱却を！

- 毎日仕事で忙しく、余暇がとれない
- ほとんど運動していない
- お酒を飲む機会が多い
- 間食や夜食が多い
- あぶらっこい料理が好き
- 体重はあまり量らない

助成金を受け取るまでの流れ

- ① 6歳未満のお子さんがおられる世帯の方は、市役所6番窓口（生きがい対策課）で、資格者証の交付申請をしてください。
※現在、資格者証をお持ちになっている方についても、番号などが変更になりますので、必ず交付申請をするようお願いいたします。申請受付は1月22日(月)から開始します。
- ② 鹿児島県内の医療機関を受診される時は、受付で、必ず保険証と資格者証を提示してください。また、受診後は、一部負担金をお支払ください。
- ③ 助成金が、後日、登録していただいた口座に振り込まれます。
※助成金の振込は、最短でも医療機関を受診された月から2ヶ月ほど後になります。

乳幼児医療費助成制度の受給者の皆様へ

平成19年3月1日以降の受診分から、助成方法が『自動償還払方式』となり、市役所窓口での医療費の申請手続きが不要になります。

注意点

- (1) 医療機関では、月1回「乳幼児医療費自己負担額支払明細書個票」の記入をお願いします。
- (2) 平成19年2月までの診療分の助成金の申請については、今までどおりの方法で申請をして下さい。
- (3) 県外の医療機関を受診された時の助成金の申請については、今までどおりの方法で申請をして下さい。

※問い合わせ先 生きがい対策課福祉係
 ☎73-1211（内線1416・1417）

地域子育て支援事業 2月（だれでも親子で参加できます。）

☆親子教室（10:00～12:00）

日/曜	サークル	場 所	日/曜	サークル	場 所
1日(木)	らっこサークル	みなみ保育園	16日(金)	カンガルーサークル	牧内農村環境改善センター
2日(金)	カンガルーサークル	牧内農村環境改善センター	19日(月)	さくらんぼサークル	働く女性の家
5日(月)	こぐまサークル	働く女性の家	20日(火)	どんぐりサークル	鶴川内集会施設
6日(火)	ひまわりサークル	保健センター	21日(水)	諏訪団地教室	諏訪団地
7日(水)	こあらサークル	脇本保育園	〃	こあらサークル	脇本保育園
8日(木)	らっこサークル	みなみ保育園	22日(木)	らっこサークル	みなみ保育園
13日(火)	かもめサークル	鶴川内児童館	26日(月)	育児相談	折多保育園
〃	カンガルーサークル	牧内農村環境改善センター	27日(火)	かもめサークル	鶴川内児童館
14日(水)	いきいきサークル	南畑公民館(大川)	〃	カンガルーサークル	牧内農村環境改善センター
15日(木)	らっこサークル	みなみ保育園	28日(水)	ママさんサークル	鶴川内集会施設

☆自主サークル

「あゆみ」…28日(15:00～17:00)脇本地区公民館
 「りぼんの会」…5日(10:00～12:00)西目地区集会施設
 お問い合わせは、みなみ保育園まで

☆年齢別教室（牧内農村環境改善センター）

2月9日(金) ひよこクラブ 0～1歳児教室
 2月23日(金) こっこクラブ 2歳以上児教室
 お問い合わせは、みどりが丘保育園まで

☆園開放（お気軽に園に遊びにきてください）

毎週(金) みなみ保育園
 (第1土曜日はお父さんも一緒にどうぞ)
 毎週(土) みどりが丘保育園
 (第3土曜日はお父さんも一緒にどうぞ)

☆参加は、申し込み制になっていますので、もよりの支援センターに前日までにお申し込みください。

☆18年度より新たに…

- ・育児相談「ちょっと一息」コーナーを設けました。専門の保健師・保育士・その他の経験者と何でも気軽にお話ください。
- 毎月第4月曜日…時間は10:00～12:00
- ※2月は26日(月)です。折多保育園でお待ちしております。
- ・ママさんサークル作りませんか？応援します。
- ・いきいきサークルでは地域の
おじいちゃんやおばあちゃんと一緒に遊びましょう。

いずれも問い合わせは 地域子育て支援センター

☎73-3457 みどりが丘保育園
 ☎72-3939 みなみ保育園

年金コーナー

ファクシミリで年金相談ができます！

本人の基礎年金番号、年金コード、氏名、生年月日、住所、電話番号と年金相談内容を記入の上、社会保険事務所へFAXされると、本人へ回答書を送付します。申請は原則、本人に限りますが本人が身体の障害で相談が困難な場合は、ご家族が申請できない理由を記入の上、障害の状態がわかる書類と家族であることが証明できる書類が必要です。具体的には、次のいずれかの写しを添付してください。

障害の状態がわかる書類	身体障害者手帳、要介護認定の通知書、精神障害者保健福祉手帳等の写し (相談者が施設・療養機関に入所の場合には、施設長の証明書の写し)
家族であることが証明できる書類	戸籍謄本（相談者と家族の方の名前が記載されているもの） 健康保険被保険者証等（本人と申請者の関係がわかるもの）

相談前に、申請の基礎年金番号等と社会保険事務所登録されている基礎年金番号等を照合し、本人確認をします。回答は、個人情報を含む場合は、本人様へ郵送で、個人情報を含まない場合は、FAXまたは郵送します。なお、相談は来訪・電話・郵便等でもできます。気になることはご相談ください。

※ 問い合わせ先

- 川内社会保険事務所 ☎0996-22-5276(代表) FAX 0996-20-3949
- 阿久根市市民環境課国民年金係 ☎73-1211 (内線1423)

消費生活コーナー

深刻化する多重債務問題 早めの整理が必要です！

長引く不況を反映して、失業等による収入の減少などにより生活費を補うためにカードローンや消費者金融を利用しているうちに多額の借金を抱え自己破産に追い込まれるケースが急増しています。

◎多重債務に陥ったら・・・

任意整理や調停など、整理方法があります。また、マイホームを手放さずに生活を立て直すことが可能な個人再生制度もあります。払えないからと放置しておくと、遅延損害金が増え借入額がどんどん増えていきます。裁判を起こされたという事例もあります。困った時にはひとりで悩まず、まず相談して下さい。

※困ったな、おかしいなと思ったら水産商工観光課消費生活相談窓口へお問い合わせください。

☎73-1211 (内線1112)

新刊案内



『使命と魂のリミット』 東野圭吾 著
心臓外科医を目指す夕紀は、誰にも言えないある目的を胸に秘めていた。その目的を果たすべき日に、手術室を前代未聞の危機が襲う。あの日、手術室で何があったのか？



『冬至祭』 清水義範 著
仕事を捨ててでも子供を守る！不登校になってしまった息子と、様子が変になっていく妻。家庭の崩壊を防ぐために、父親として何ができるのか？父と息子、そして家族の再生物語



『村上天樹 (はじめての文学)』 村上春樹 著
小説の面白さ、楽しさを味わうために、著者自身が用意したスペシャル・アンソロジー。はじめての人も、春樹ファンも欠かせない一冊

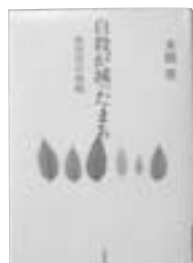

『自殺が減ったまち』 本橋豊 著
4年間で自殺が47%も減ったという秋田県の6つの町。そこで何が行われ、なぜ自殺が減ったのか。その当事者である著者が描き出す。

図書館だより

☎72-0607

雑誌を無料で差し上げます

2005年1月から12月までの雑誌23誌を無料で差し上げます。

- 期間 1月21日(日)～28日(日)
- 時間 9時～19時
- 場所 市立図書館1階
- ※21日(日)は一人3冊までです。23日(火)以降は制限はありません。

アクネホットライン ☎73-1111 お気軽にお電話を

人心の荒廃ここにきはまりて幼の命今日も消えたり
山の端の朝霧裂きて鳴く百舌のひと声高く谷間へくだる
鳴きながらカラスの親子低くゆく秋の夜長の暮れそむる空
静かなる海面を照す十六夜の月冴えわたる立冬の夜
はらから無く淋しからんと慈しみ育て給ひし父母なりき
オカリナの音色に浮かぶ幻は菜の花畑と風の言の葉
待ちかねし雨やうやくに降りいだす水撒き植ゑしキヤツ根づかん
軒下に次への命産み終へて鎌をたたみて蟪蛄ねむる
レイテ戦に兄の二人を亡くしたる妻はをりをり遠き日語る
夕光を浴みつつ丘を鴉ゆく羽振るごとに光散らして

折口	上野	新町	脇本	琴平	脇本	脇本	新町	脇本	上野
別府	河南誠一郎	遠矢 律	野村 克江	川畑 スミ	赤崎 タエ	渡瀬 栄子	池上彌禰子	宮原 範子	亀澤 笑子
義明									

阿久根短歌会

※送り仮名は歴史的仮名遣いを使用しています。

「産品ネット通販」参加申込説明会を開催します

（財）電源地域振興センターでは、電源地域の産品の販売促進を目的に、全国各地の魅力あるふるさと産品を集めて、インターネット・ショッピングモールに掲載し、通信販売する新プログラムを実施しています。本市もこのプログラムに積極的に参加し、特産品の販路拡大に努めるため、実施内容等の説明会を開催します。

- 日時 平成19年2月5日(月) 16時から17時まで
- 場所 北さつま漁業協同組合 2階大ホール
- 講師 ネットモール運営会社の派遣アドバイザー
- 概要
 - 掲載費用：無料
 - 事業所自らが製造する産品(仕入販売品は不可)であって、地域独自の素材またはこだわりの製法を用いた産品であること。
 - パソコンと通信回線を備え付け、問い合わせへの常時対応、受注後の速やかな商品発送が出来ること。
 - 適正表示義務、個人情報保護責任を果たし、法的トラブルの可能性がないこと。
 - 訪問販売等に関する法律を理解・遵守できること。
 - 掲載産品は1団体・事業所につき最大5品までとなります。(商品名が同じでも、容量・サイズ・味付け等が違えばすべて別品扱いになります。)
 - 販売産品は小額の単品販売を避けて、ギフトパック化したもの(単価：1,000円以上)を販売単位の基本とします。
 - 売上額、売上経由などに応じて、ネットモール運営会社等に支払う各種手数料が発生します。(売上額の約4~11%程度)

※詳しくは水産商工観光課までお問い合わせください。

☎73-1211 (内線1111)

(参考) ネットモールサイトのアドレスは

<http://www.bidders.co.jp/>

人のうごき

1月1日現在
()は前月比
人 □ 25,300人
(-28人)
男 11,798人
(-8人)
女 13,502人
(-20人)
世帯数 10,861世帯
(-3世帯)
出生 11人
死亡 31人
転入 47人
転出 55人

死亡者(区名)	新留 休藏 91 (永田上) 一男	和田宗太郎 93 (倉津) チエ子	古田 輝夫 75 (脇本馬場) チミ	尾崎 ヨセ 90 (新町) 仙二	園田 昭夫 75 (新町) サチエ	野中 エダ 95 (弓木野) マツミ	大野 幹雄 78 (桐野下) 道子	長谷川正則 89 (段) 勉	米次 ナミ 91 (米次) 義幸	鶴田ユリ子 71 (木佐末野) 孝明	長田 友治 73 (梶) 出口寛	尻無演 忠 75 (尻無中) キヨ	富永フヂエ 86 (段) 阿多美男	小牟田 勲 72 (倉津) 修	恒吉 チエ 82 (脇本馬場) 誠
おくやみ	馬見新定実 80 (馬見塚) 猿楽幸子	田原 兼雄 88 (木佐末野) スミ子	東新ミチ子 75 (大丸) 宥アサ子	池田 輝子 74 (大丸) 有川道子	山田 サワ 93 (瀬之浦上) 三郎	前田 信夫 66 (大丸) 末子	川原エミ子 78 (上野) 伊積親義	濱門 丸志 65 (尻無下) イツエ	神田 勇市 89 (中屋敷) 花田美美	釜 丸 83 (瀬之浦上) 栄	松原 貢 90 (脇本浜) 長谷川肇	平田セツ子 76 (横手) 美徳	梶山 峻 76 (黒之上) イツ子	馬場 明生 71 (瀬之浦下) 栄子	
おくやみ	出生児 保護者(区名)	池之原花那 浩幸(遠矢)	川畑 武仁 順平(牧内)	引地 藍斗 互(上原)	長谷川結生 圭(渦)	桐野 美里 茂成(桐野下)	出生児 保護者(区名)	奥田 智一(天丸)	尾上 晴彦 撰(永田上)	本 優真 泰博(上野)	大石 新 大(波留)	松峯 杏楓 昭雄(中村)	健やかな成長を お祈りいたします。		

サークル紹介

「オール阿久根」小学部



「みんなで苦しみ、みんなで楽しむ！」オール阿久根小学部は、このキャッチフレーズを基本として、週4回の練習、年間10回を超える大会に参加し、勝利の喜び、敗けた悔しさを経験しながら、“野球”というスポーツを通じて小学生なりに多くのことを学んでいます。

試合の勝ち負けはもちろん大事ですが、それ以上に練習への取組み、試合に臨む姿勢の中から、日常生活の中で小学生として一番大切な、①相手の心を重んじること。②ルール（決まりごと）を守ること。③感謝の気持ちを忘れないこと。④いじめをしない、させない、許さないこと。を身につけられるよう、明るく、楽しく、たくましく活動しています。

Fresh Smile



ただ今青春！
西園 真紀さん(22)
(こびん座・O型 湯区)

- ◇趣味は何ですか・・・
音楽を聴くことが好きです。
- ◇性格を自己分析してください。
小心者です。
- ◇理想の異性像は・・・
自立している人です。
- ◇興味のある事は・・・
健康づくりや気分転換に、番所丘公園などで散歩をします。
- ◇阿久根について一言
落ちていたゴミが目立ちます。みんなできれいな阿久根にしていけたらと思います。

次は、寺地 恵 さん(大丸区)あなたの番です。



阿久根郵便局 年賀はがき出発式 (平成19年元旦)

新春フォトスケッチ

阿久根安全運転協議会 青年部

飲酒運転撲滅！

阿久根安全運転協議会青年部が、飲酒運転撲滅を訴えるコースター1万枚を作り、市内の飲食店や事業所などに配りました。

今年の正月、同窓会がありました。その中には、中学卒業あるいは高校卒業以来に再会した友人もいました。

「久しぶり。元気してた？」などという挨拶の後に、ビールや焼酎などを飲みながら昔話。最初はお互い、よそよそしい態度でしたが、時間も経てば、友人の態度や雰囲気は、昔のままでした。

広報担当として同窓会を取材する機会がありますが、当事者として同窓会に出席したことは今回が初めてでした。

学生時代を一緒に過ごした仲間、いつまで経っても大切な友。また元気で再会したいなと思いました。

(角島)



1月の納税等			
◎固定資産税4期、国民健康保険税8期 (納期1月31日まで) 納期内に納付しましょう。			
税目等	1月	2月	3月
市県民税	納め忘れはありませんか。		
固定資産税	4期		
国保税	8期	9期	10期
介護保険料		6期	
軽自動車税	納め忘れはありませんか。		

