

自然と人が共生するまち

The city where nature and human coexist

広報 **あくね**

2004年

12 月号

No.695

阿久根特産
あくね
うまいネ
自然だネ

■ 今月号の主な内容 ■

- 平成15年度阿久根市決算状況……………2
- 第58回 阿久根市総合文化祭……………5
- 平成17年度
市県民税等申告受付日程……………9
- みんなのアルバム……………10



今年のボンタンも大きいよ

決算状況

(一般会計)

歳入 119億1,334万円

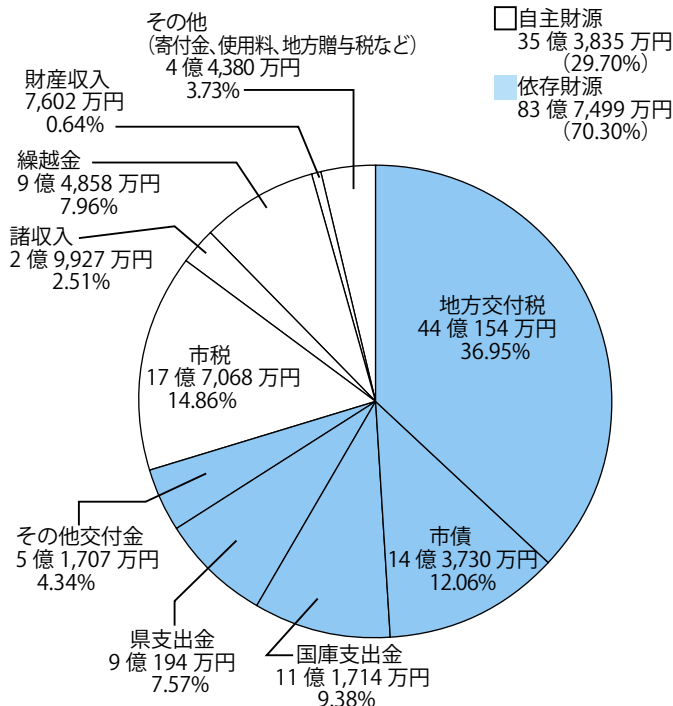

市税の内訳 17億7,068万円

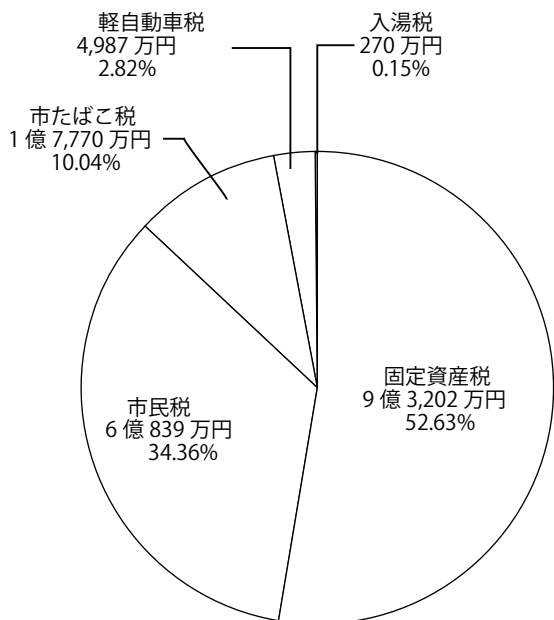

決算状況について

平成15年度阿久根市決算は、一般会計及び特別会計合わせて歳入214億1,643万円、歳出210億7,883万円であり、差し引き3億3,760万円の黒字決算で、事業などの繰り越しにより翌年度に繰り越すべき財源2,740万円を差し引いた実質収支額も3億1,020万円の黒字となりました。

一般会計における実質黒字額は、翌年度への繰越財源2,740万円を差し引いて2億2,748万円ですが、本市の一番大きな収入源である地方交付税も年々減少しているため経常経費などの削減を行い対応してきているところであります。

これからも将来のことを見据え、歳入状況を的確にとらえ経費節減に努め、各種事業の執行についてもその効果や緊急性などを十分に協議検討し、市民の皆さまのご理解とご協力をいただきながら、この厳しい財政状況に対処して参ります。

財政用語について

【歳入】

- 自主財源⇒市が独自で調達する財源のこと
- 依存財源⇒国や県の基準に依存する財源のこと
- 市税⇒みなさんが市に納めた税金の住民税や固定資産税、軽自動車税などのこと
- 繰入金⇒市の他の会計から繰り入れたお金や基金(貯金)の取り崩しなどにより繰り入れたお金のこと
- 財産収入⇒市有地の貸付による収入や基金(貯金)の利子、不動産や物品などの売却による収入のこと
- 地方交付税⇒国が徴収した所得税や法人税、酒税などの中から市の財政的な需要に応じて交付されるお金のこと
- 市債⇒市が大きな事業を行うために国や金融機関などから借り入れたお金のこと
- 国庫・県負担金⇒使い途を特定した資金として国や県から支出されたお金のこと

【歳出】

- 民生費⇒高齢者や児童、身障者福祉などに使ったお金のこと
- 総務費⇒住民窓口、選挙など一般的な事務に使ったお金のこと
- 公債費⇒道路や施設整備などのために借りたお金の返済金のこと
- 農林水産業費⇒農林水産業の振興、農林道や漁港の整備などに使ったお金のこと
- 教育費⇒学校の増改築、学校の運営、社会教育などに使ったお金のこと
- 土木費⇒道路や河川、公営住宅の整備などに使ったお金のこと
- 消防費⇒消防防災施設の整備や消防業務などに使ったお金のこと
- 衛生費⇒市民のみなさんの健康づくりやごみ処理などに使ったお金のこと
- 商工費⇒商工業や観光振興などのために使ったお金のこと
- 議会費⇒議会運営のために使ったお金のこと
- 災害復旧費⇒災害によって生じた被害の復旧のために使ったお金のこと

市民 1 人あたりに使われた金額

44万9,960円 (一般会計)

総務費



7万6,017円

民生費



11万9,155円

農林水産業費



4万4,025円

土木費



3万8,355円

教育費



4万7,181円

公債費



6万7,241円

衛生費



2万2,322円

その他

・議会費
・消防費
・商工費など
3万5,664円

平成 15 年度 阿久根市

歳出 116億5,846万円

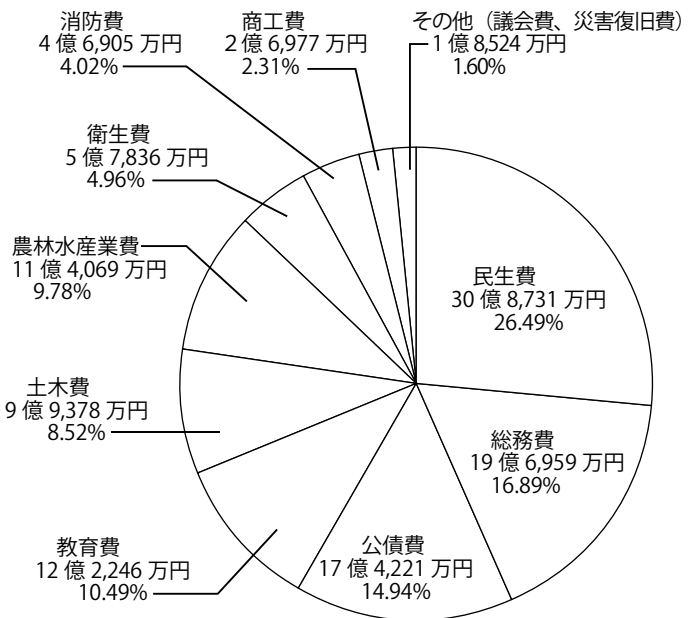

平成 15 年度 一般会計の主な歳出 (単位: 千円)

阿久根大島公園施設整備	129,424
肥薩おれんじ鉄道(株)設立補助金	25,203
国民健康保険特別会計繰出金	424,074
老人保健医療特別会計繰出金	281,608
介護保険特別会計繰出金	298,150
扶助費 (障害者援護・老人保護・知的障害者援護措置・児童手当等)	1,439,283
生きがい対応型デイサービス事業	24,906
放課後児童健全育成事業	27,045
がん・レントゲン検診, 予防接種業務	35,168
簡易水道特別会計繰出金, 老朽管更新・配水管布設事業	18,442
小型合併処理浄化槽設置整備事業	90,507
しんかい処理費 (可燃・不燃・粗大ごみ収集, 古紙類・古布ひん類・ペットボトルリサイクル収集)	54,353
高年齢者労働能力活用事業	12,400
かごしま圏芸タウン条件整備事業	14,013
農村地域整備開発事業	84,141
林道舗装事業ほか	62,565
種子島周辺漁業対策事業	90,879
脇本・佐潟漁港改修事業	214,945
阿久根みどこい祭り	4,563
道路新設改良・維持修繕等事業	244,916
公園管理・番所丘公園施設整備ほか	43,910
都市下水路新設事業	74,000
市営住宅建設事業	325,269
小・中学校補修工事ほか	58,783
幼稚園就園奨励補助	14,398
はまじんちょう公園整備事業	50,295
ボンタンロードレース大会	4,500
B & G 体育館改修	12,390
災害復旧事業	11,294

市債の平成 15 年度末残高 125 億 8,597 万円

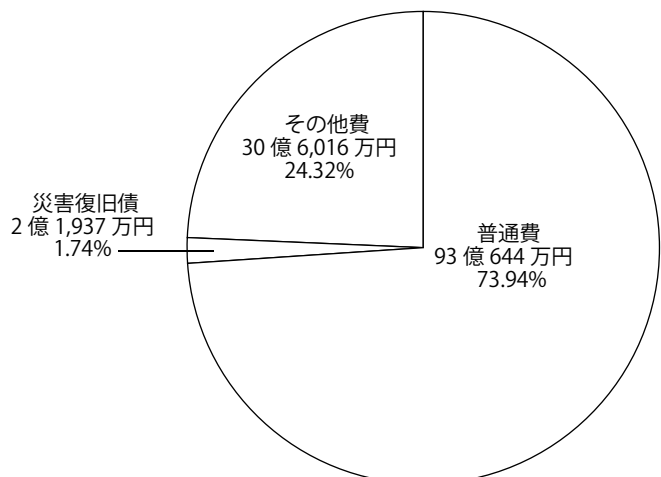

平成15年度 特別会計収支決算一覧表

会計別	歳入決算額	歳出決算額	歳入歳出差引額
特別会計			
国民健康保険	31億7,545万円	31億6,335万円	1,210万円
簡易水道	4,109万円	4,040万円	69万円
交通災害	958万円	669万円	289万円
老人保健医療	43億9,798万円	43億9,772万円	26万円
介護保険	18億7,899万円	18億1,221万円	6,678万円
合計	95億309万円	94億2,037万円	8,272万円

市有財産の現在高

種類	平成13年度末	平成14年度末	平成15年度末
土地	12,955,736㎡	13,261,889㎡	13,269,427㎡
建物	125,924㎡	125,307㎡	125,440㎡
車両・船舶	88台	88台	89台
有価証券	1億8,177万円	1億8,837万円	1億9,997万円
基金	34億8,405万円	36億8,375万円	32億8,957万円

平成16年度 上半期の予算執行状況等

一般会計 平成16年4月から9月まで (平成16年9月30日現在)

歳入 歳入予算現額 110億2,023万円
 収入済額 50億3,631万円
 収入率 45.70%

歳出 歳出予算現額 110億2,023万円
 執行済額 41億3,706万円
 執行率 37.54%

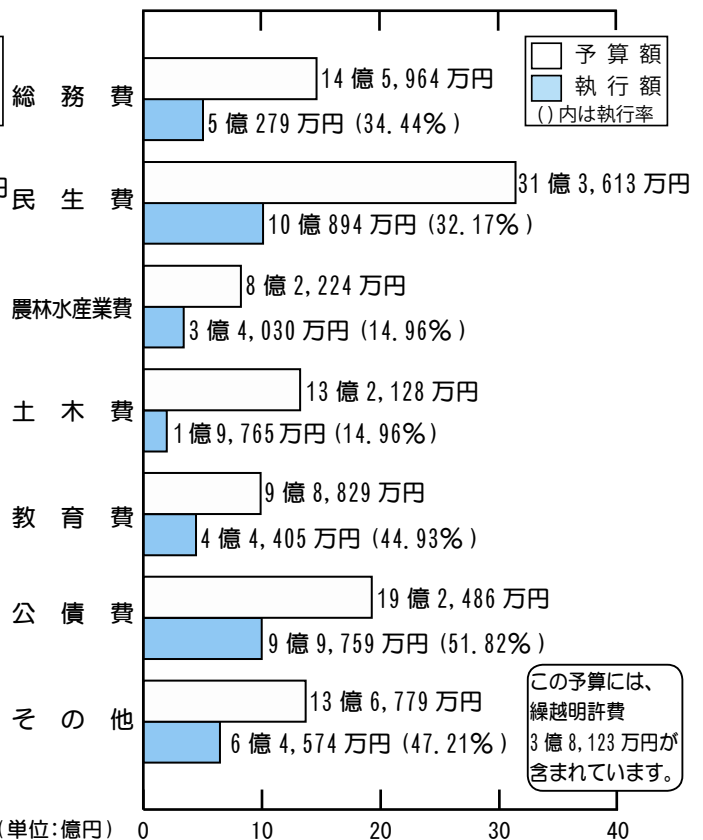
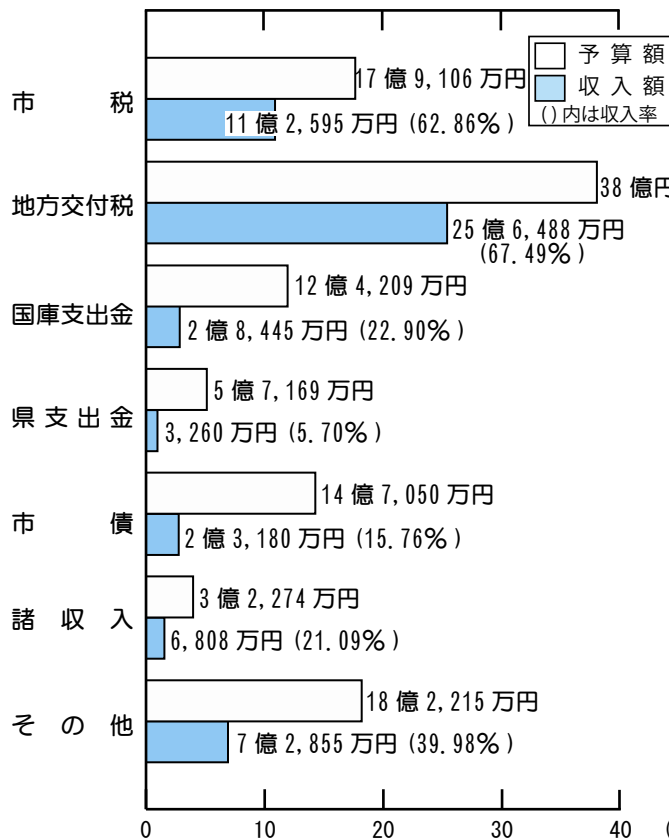

三笠中学校屋内運動場
(体育館) 改築事業

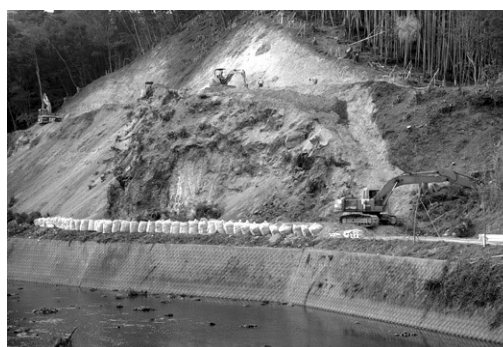

過疎対策事業高松線道
路改良工事

平成16年度事業



豊かな心はぐくむ 郷土の文化

—第58回 阿久根市総合文化祭—

11月6日、7日の2日間、第58回市総合文化祭が「高めよう伝えよう 心豊かな 郷土の文化」をテーマに市民会館などで開催されました。

市民会館大ホールであった演芸部門のステージでは、前夜祭から当日祭まで延べ47団体が出演。詰めかけた大勢の観客は、日ごろの練習の成果を見事に披露する出演者らに惜しみない拍手や声援を贈っていました。

また、市民体育館であった展示部門には、生け花や書、絵画をはじめ、子供たちの作品など多くの出展があり、会場を訪れた大勢の方々の目を楽しませていました。

ステージ上で日ごろの文化活動の成果を披露する出演者(上)
展示された作品を鑑賞する人々(左)



学校の特色をいかした文化祭!!

阿久根高校・阿久根農業高校

OBによる文化講演会 阿久根高校

11月1日、阿久根高校の文化祭では、東京のホテルメトロポリタンエドモントで常務取締役総料理長を務める同校OBの中村勝宏氏が文化講演を行いました。

この日の「私が歩いてきた道」と題した講演には、全校生徒や保護者、大勢の同校卒業生らが出席しました。講演では、料理人を志したきっかけや、スイスやフランスのレストランでの体験などについての話がありまし



後輩の前で自身の体験をもとに講演する中村シエフ

た。その中で、「自分の夢を実現させるためには、前向きに意欲を持って、こつこつと日々努力をすることが最も大切です」と訴えていました。

また、料理の道に進みたいという高校生の「料理人になるため、高校時代に必要なことは何ですか」との質問には「料理の本を読んだり、実際に料理を食べたりして、料理に興味をもつことが大切です」と答えていました。

新鮮な農産物が大好評 阿久根農業高校

阿久根農業高校で11月13日、新鮮な農産物や加工品などを販売する「農高祭」があり、生徒らが生産した野菜や花、果物、3年A組シリーズの加工食品などが市価よりも安く販売されることから、多くの買い物客らでにぎわいました。

なかでも、生徒たちが1年がかりで丹精込めて育てたシクラメンは、販売開始前から長蛇の列ができるほどの人気ぶりで、



人気のシクラメンを買い求める大勢の人々

災害義援金へのお礼

新潟県中越地震災害義援金へのご協力ありがとうございました。集まりました義援金は、関係機関を通じて被災者の皆さまにお届けしました。多くの温かい善意ありがとうございました。

【市役所取り扱い分】

阿久根市役所・社会福祉協議会受付分	1,301,906 円
阿久根市議会親和会一同	100,000 円
阿久根市農業委員会親和会一同	50,000 円
阿久根市役所職員互助会一同	310,203 円

用意された赤やピンク、白など見事に咲いた約300鉢は、販売開始からあつという間に売り切れていました。

平成16年 第2回市議会臨時会

平成16年第2回臨時市議会が11月16日の1日間の日程で開催されました。内容は、三笠中屋内運動場改築の工事請負契約の締結についての議案と一般会計補正予算案で、それぞれ原案どおり可決されました。

今回の補正予算では、農林水産業費と先の台風18号、21号による災害復旧費の合計387万9千円を追加し、総額を108億4765万5千円としました。

肉質の向上を目指して

平成16年度 市肉用牛枝肉共進会

市が主催する平成16年度肉用牛枝肉共進会が11月27日、(株)阿久根食肉流通センターでありま



受賞された方々
(中央が最優秀賞の石原さん)

した。

本市で生産される和牛は、その肉質の高さから市場でも高い評価を受けています。市では、本市の基幹産業である畜産の振興発展と生産者の肥育技術のさらなる向上を目的に、毎年この共進会を開催しています。

今年も、市内の肥育農家が約20か月間丹精込めて育てた肉用牛27頭が出品され、日本食肉各付協会阿久根事業所の職員らが芯面積やサシの具合、肉色など肉の状態などについて、厳正に審査しました。

なお、共進会の審査結果は次

のとおりです。

※敬称略

◎最優秀賞

石原義信(松ヶ根区)

◎優秀賞

松元秋継(古里区) 牧内博文(牧内区) 川畑俊孝(山下馬場区)

石沢光男(瀬之浦上区)

あくね 焼酎列車運行

肥薩おれんじ鉄道

11月19日、肥薩おれんじ鉄道で、列車にゆられながら阿久根市産の焼酎と八代海のいさり火を楽しむ「あくね焼酎列車」が運行されました。

焼酎列車は、32名の参加者を乗せ午後6時すぎに阿久根駅を出発し、水俣駅で折り返す2時間あまりの行程で運行され、参加者は、列車に揺られながら飲む阿久根産の焼酎と夜の八代海に浮かぶいさり火とを存分に楽しみました。

なお、肥薩おれんじ鉄道では、イベント貸切列車がご要望に応

じてご利用いただけます。

研修会や子ども会のイベント、

歓迎宴会、各種宴会などアイデア

ア次第でいろいろな楽しみ方ができますので、ぜひご利用ください。

◇車両貸切料金

(往復2時間コース・税込)

・イベント兼用型車両

5万5千円(座席数37)

・一般車両

5万円(座席数46)

※お問い合わせ先

肥薩おれんじ鉄道(株)

☎0965(32)5678

出水地区市町大綱駅伝競走大会

第29回出水地区市町対抗駅伝競走大会と第17回同女子駅伝競走大会が11月14日、市総合運動公園周辺周回コースでありました。

大会には、出水地区内の各市町から男子7チーム、女子7チームが出場し、白熱したレースが展開されました。

なお、レースの結果は次のとおりです。

◎男子(8区間 38・99キ)

①出水市 ②時間10分41秒 ②

高尾野町 ③長島町

(オープン参加 阿久根市A

県庁交通政策課
☎099(286)2465



焼酎で乾杯する参加者の皆さん



懸命にたすきをつなぐ選手たち

②時間6分41秒

◎女子(5区間 15・15キ)

①出水市 ②56分00秒 ③阿久

根市A ③野田町

女性が動く地域づくり

第8回 サンサンミセス大会 第17回 阿久根市女性大会

11月27日、市民会館大ホールで、第8回サンサンミセス大会と第17回阿久根市女性大会が同時に開催されました。この大会は、あらゆる場において男女が共に輝ける社会・地域づくりを進めようと、市内12の婦人団体で構成する市女性団体連絡会などの主催により開催されたものです。

大会は市民ら約300人が出席し、市民憲章唱和の後、今年のみど



会場をわかった阿久根ハンヤおどり隊の皆さん



ユーモアあふれる講演を行う矢野大和氏

こい祭りや「おどどど！ハンヤ&ソーランコンテスト」を実施した阿久根商工会議所女性会の活動発表がありました。

活動発表では、「コンテストが女性による企画・実施であったため、様々な困難があったが、みんなで力を合わせ課題を乗り越えたことで、成功を収めることができた」などと発表がありました。

その後、コンテストに参加した、脇本児童クラブや阿久根高校、阿久根ハンヤおどり隊によるハンヤ節、ソーラン節の披露があり会場も大いにわきました。続いて、大分県宇目町役場の矢野大和氏の「女性が輝くには」と題した講演もありました。

男女共同参画コーナー

鹿児島県、阿久根市における男女共同参画の現状についてお知らせします。

1 政策・方針決定過程への女性の参画状況

(1) 審議会等委員、議会議員に占める女性の割合（各年3月31日現在）

区 分		14年	15年	16年
審議会など	国	25.0%	26.8%	28.5%
	県	24.9%	27.1%	17.1%
	市町村	16.4%	17.1%	23.2%
	阿久根市	19.0%	21.4%	3.8%
議 会	国	10.2%	10.0%	3.8%
	県	3.8%	3.9% (5.8)	7.3%
	市	6.1%	5.8% (11.3)	4.5%
	阿久根市	4.5%	4.5%	3.1% (4.9)
	町 村	3.1%	3.1% (4.9)	3.8%

注1 国の審議会等の数字は9月末現在

注2 国の議会は衆参両議院のこと

注3 ()内は全国都道府県・市町村議会の数字

2 地域社会などにおける女性の参画状況

(1) 県内の自治会組織における女性の参画状況（平成16年4月1日現在）

区 分	16年
自治会組織の長の数	7,174人
うち女性の数	417人
女性の比率	5.8%
阿久根市	0.0%

(2) 県内の農協などへの女性の参画状況（各年10月1日現在、県経営技術課調べ）

区 分	11年	13年	14年	15年
女性農業委員	5.2%	5.7%	*7.9%	8.4%
阿久根市	0.0%	0.0%	0.0%	0.0%
農業協同組合員	18.3%	18.8%	17.9%	18.7%
農業協同組合役員	1.1%	1.2%	1.4%	2.9%
漁業協同組合員	8.5%	6.2%	6.4%	6.7%
漁業協同組合役員	0.0%	0.3%	0.2%	0.0%

*は平成14年10月現在で、委員数全国2位

※記事に関するお問い合わせ先 企画調整課企画係 ☎73-1211（内線1216）

大自然の中で 豊かな心とたくましさを育て 特色ある学校で勉強してみませんか!!



●田代小学校 鶴川内7257番地
☎79-2001

平成16年度 3学級編成
児童数8人 (うち特認生5人)

●尾崎小学校 山下5916番地
☎72-2100

平成16年度 3学級編成
児童数20人 (うち特認生2人)

市内どこからでも通学できる特認校

●阿久根市小規模校入学特別認可制度とは・・・

豊富な自然環境に恵まれた小規模校の特性を生かし、心身の健康・体力づくりの増進を図るとともに自然に触れる中で遊ぶ楽しさと豊かな人間性を培いたいと希望する保護者・児童に、一定の条件のもと特別に入学・転学を認めると同時に、学校及び過疎地域の活性化を図り、地域に開かれた特色ある学校づくりを推進するものです。

- 【入学条件】
- 1 市内に保護者・児童が在住し、平成17年4月1日現在で小学1年生から6年生までの児童
 - 2 1年以上通年通学できる児童
 - 3 児童の通学は、保護者の送迎が原則
 - 4 入学・転学することにより、現在校の学級減が生じないこと
 - 5 児童が正規の通学区域を越えて通学することから、登下校における安全の確保やPTA活動への協力、その他学校が行う指導などへの協力が可能な方

【募集期間】 平成17年1月31日(月)まで(ただし、年度途中でも可)

※申込み・お問い合わせ先 市教育委員会学校教育課指導係 ☎73-1211 (内線1314)

あなたが主役
自然が教室

「アオバズクの里」山村留学生募集!!

●学校の概要

- ・阿久根市街地から東郷町藤川方向へ車で15分。
- ・高松川と緑の山に囲まれた自然豊かな学校。
- ・少人数の特性を生かし、一人ひとりの良さを生かした教育活動。

●学校の特色

- ・授業はマンツーマンで個別指導。学力がアップします。
- ・「1人1受賞」を掲げ、作文・絵・理科作品などで、一人ひとりがたくさんの表彰を受けます。
- ・川辺の活動ではカヌー教室や水生生物の観察などをします。川にはコイやヤンブチ、手長エビの大群。
- ・山野の活動では草花採集や虫探し、タケノコ堀りや芋堀り。
- ・校庭にある樹齢数百年のセンダンの大木では、毎年アオバズクが子育て。

●募集要項等・・・親元を離れて暮らす子どもたちを、里親がお預かりし親身にお世話します。

- ・募集学年 小学校1年から6年まで
- ・留学期間 平成17年4月から1年間(入学期間延長も可)
- ・募集期間 随時
- ・里親への委託料 月額3万円(実親から里親への納入分)
- ・別途負担金 給食費や遠足経費等があります。

おいでよ!
田代小学校へ

※お問い合わせ先 「アオバズクの里」山村留学実施委員会事務局(阿久根市立田代小学校内)
〒899-1603 阿久根市鶴川内7257番地 ☎0996-79-2001

**1月12日から
市県民税(国民健康保険
税・介護保険料)の申告
受付が始まります。**

平成17年度の市県民税申告は、
1月12日から市内の各区の公民館
で受け付けます。

- 平成17年1月1日現在、市内に
住所のある人は申告しなければな
りません。(ただし、次の①から
③に該当する人は除きます。)
- ① 所得税の確定申告をする人
 - ② 給与収入のみで社会保険に加入し、勤務先で年末調整を行い源泉徴収票を交付された人
 - ③ 収入が公的年金のみの人(生命保険会社や郵便局等からの個人年金を受給した方は申告が必要です。)

また、国民健康保険に加入している人は保険税の軽減判定に必要なため、所得の有無にかかわらず申告が必要です。(公的年金のみの方は除く。)

申告受付の日程は、下記のとおりです。できるだけ指定された日に申告を済ませてください。

受付当日に都合の悪い方
2月28日から3月15日(土・日を除く)まで市役所税務課で申告を受け付けます。

※申告についてのお問い合わせ先
税務課 課税係

☎(73)1211
(内線1443・1444)

平成17年度 市県民税(国民健康保険税) 申告受付日程表

月日	区名	時間
1月12日(水)	尻無上	小麦 9:30～11:00
		表川内 13:00～14:30
	尻無中	鈴木段 9:30～11:30
		南畑 13:30～15:00
13日(木)	尻無下 9:30～11:30	
	川畑中	川畑上 13:30～14:00
		川畑中 14:30～15:30
	中屋敷	野元 13:30～14:30
		中屋敷 15:00～16:00
14日(金)	的場 9:30～11:30	
	牛之浜 13:30～15:30	
17日(月)	仲仁田	長迫 9:00～10:00
		仲仁田 10:30～11:30
18日(火)	佐瀉	9:00～11:30
		落 13:30～14:00
	飛松 14:30～16:00	
19日(水)	高之口 9:00～11:30	
	栢 13:30～15:00	
	馬見塚 13:30～14:30	
	大川島 15:00～16:00	
20日(木)	遠矢 9:30～11:30	
	山下馬場 13:30～15:30	
21日(金)	木佐木野 9:00～10:00	
	菘野 10:30～11:30	
	羽田 9:30～11:30	
	弓木野 13:30～15:00	

月日	区名	時間
1月24日(月)	横手・宮原	9:30～11:30
		梶 13:30～15:30
	田代下 9:00～10:00	
	田代中 10:30～11:30	
	尾原 13:30～14:30	
	米次 15:00～16:00	
	25日(火)	尾崎 9:30～11:30
陳之尾 13:30～14:30		
大林 13:30～15:00		
26日(水)	上桑・長谷	10:00～11:30
		下桑 13:30～15:00
	大下 10:00～11:30	
	内田 13:30～15:00	
27日(木)	永田下 10:30～11:30	
	永田上 13:30～15:00	
28日(金)	丸内 9:30～11:30	
	筒田 13:30～16:00	
	牟田 9:30～11:30	
	折口東 13:30～15:30	
31日(月)	脇本浜 9:30～11:30	
	脇本馬場 13:30～15:30	
2月1日(火)	上原 9:30～11:30	
	下村 13:30～14:30	
2日(水)	桐野下 9:30～11:30	
	桐野上 13:30～15:00	
	大渕川 15:30～16:30	
3日(木)	瀬之浦上 9:30～11:30	
	瀬之浦下 13:30～15:30	

月日	区名	時間
2月4日(金)	嶋之浦東 9:30～11:30	
	嶋之浦西 13:30～15:30	
	深田 9:30～11:30	
	大谷 13:30～14:30	
7日(月)	松ヶ根 15:00～15:30	
	黒之浜 9:00～11:30	
	黒之上 13:30～15:30	
8日(火)	八郷 13:30～15:00	
	古里 9:00～11:30	
	大瀧 13:30～15:00	
9日(水)	小瀧 13:30～15:00	
	中村 9:30～11:30	
10日(木)	大尾 13:30～15:00	
	牧内 9:00～10:30	
	東牧内 11:00～11:30	
14日(月)	遠見ヶ岡 10:00～11:00	
	大丸 13:30～15:30	
	段 9:00～11:30	
	寺山 13:30～14:00	
15日(火)	浦 14:30～16:00	
	町 13:30～14:30	
	浜 15:00～16:00	
16日(水)	倉津 9:30～11:00	
	上野 13:30～15:30	
17日(木)	高松 9:30～10:30	
	波留 13:30～16:00	
17日(木)	瀉 9:00～11:30	
	新町 13:30～15:30	

※2区合同の申告会場は○印の公民館です。
 ※遠見ヶ岡の申告会場は区長宅です。
 ※黒之浜区の申告会場は黒之浜漁協です。
 (お詫びと訂正) 11月号の「国民健康保険税の税率改正等のお知らせ」の記事(P7)の中で「同税施行令上」とあるのは、「地方税法施行令上」の誤りですので訂正してお詫びいたします。

みんなのアルバム

楽しい話題・催し物などをお知らせください。

市役所 広報係 TEL(73) 1 2 1 1 (内線1214)

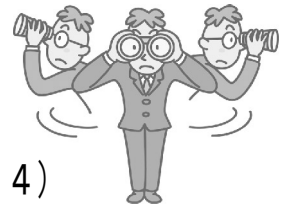

日ごろきたえた技を競い合う

—— 第15回三笠旗争奪剣道大会 ——

第15回三笠旗争奪剣道大会が11月3日、市総合体育館でありました。大会には、県内外から小学校57チーム中学校男子27チーム、中学校女子7チーム、計91チームが出場し、選手たちは日ごろきたえた技を競い合いました。なお、大会の結果は次のとおりです。

【小学校の部】①野田②暁③水俣、吉利

【中学校男子の部】①宮之城②日吉③祁答院、串木野

【中学校女子の部】①宮之城②川内北③上市来、水引

火の用心の大切さ学ぶ!!

—— 幼年消防フェスティバル ——

火災予防週間(11月9日～15日)の11月13日、阿久根地区消防組合の「幼年消防フェスティバル」が、幼稚園・保育園の幼年消防クラブ員ら約200名が参加して行われました。参加者は、署員による救助者救出訓練の見学や防火服着て消防車の前で記念撮影したり、消防車の絵を描いたりなどしました。

なかでも最も園児らに人気があったのが消防車の綱引きで、力を合わせて一生懸命に綱を引き、引き寄せられる消防車を見た園児らは万歳などをし大喜びしていました。



市民の皆さんと健康を考える

—— 市民病院祭 ——

11月14日、出水郡医師会立阿久根市民病院は、開院15周年を記念して、市民の皆さんの健康増進と病院の機能・役割をよく知ってもらうことを目的に第1回病院祭を開催しました。病院祭では、健康チェックや健康教室、病院食の試食コーナーなど多彩な催し物があり、多くの家族連れらでにぎわいました。

リハビリ室で行われた健康教室では、歌に合わせて体を動かすリハビリ体操を子どもから高齢者まで楽しみながら学びました。

みんなで環境問題に取り組む

—— 阿久根小学校5年生 ——

11月24日、阿久根小学校の5年生が「川にゴミを捨てないで」と書いた看板を自分たちで作り、高松川沿いの川岸公園(本町区)に設置しました。同校の5年生は、総合的な学習で取り組む環境問題の授業、今回看板を設置した班や高松川の水質検査を行った班などにわかれて、みんなで環境問題について学んでいます。

看板設置に参加した立花奈央さんは、「私たちが立てた看板を多くの人が見て、高松川がもっときれいになってほしいです」と話していました。





交通安全に役立ててください

—— 反射タスキ寄贈 ——

11月25日、阿久根地区交通安全協会がタクシー事業者に反射たすき100本を寄贈しました。これは、日ごろ高齢者と接する機会の多いタクシー運転手から高齢者に反射たすきを配ってもらうことで、高齢者の交通安全に対する意識を高め交通死亡事故を無くそうという目的で寄贈されたものです。阿久根市交通安全協会の松崎勝雄会長は、「交通死亡事故の被害者の多くは高齢者です。この取り組みを通じて、高齢者の交通事故が無くなってほしいです」と話していました。

スポーツ振興と健康増進に尽力

—— 体育指導員の園田正雄さん ——

体育指導委員として、市民のスポーツの振興、健康増進に尽力されてきた園田正雄さん（上原区・61歳）が、11月18日に兵庫県で開催された全国体育指導委員研究協議会で、体育指導員勤続30年の感謝状が贈られ、25日に市長へ報告に訪れました。

園田さんは「同僚の体育指導委員の方々をはじめ、多くの方々のおかげで30年も努めることができ、感謝したいです。今後も、市民のためにがんばりたいです。」と話されました。



きらめくイルミネーションの輝き!!

—— 中央公園ライトアップ ——

きらめく輝きで街並みを演出する中央公園のライトアップが11月27日から始まりました。阿久根商工会議所青年部で取り組んでいるこのライトアップは、今ではこの時期の夜の街並みを彩るイルミネーションとして多くの方々が心待ちにしています。

点灯式では、西勘三郎阿久根商工会議所会頭らがスイッチを入れると公園内に設置された1万1千個の電球が一斉に輝き始め、訪れた多くの観衆から大きな歓声がわき上がりました。ライトアップは年明けの1月8日まで続けられます。

新鮮野菜が大好評!!

—— くぁからんじょ ふるさと市 ——

11月28日、桑原城地区の地域おこしを目的に桑原城地区農産物直売推進委員の皆さんが、「第1回くぁからんじょ ふるさと市」を同地区内の広域農道沿いの広場で開催しました。

ふるさと市では、地区内でとれた野菜類や柑橘類などの農産物のほか、竹細工、加工品などがずらりと並べられ、大勢の買い物客でにぎわいました。特に新鮮な野菜は大好評で、あっという間に売り切れ、品切れになるたびに畑から補充分の野菜が運び込まれていました。なお、このふるさと市は、今後毎月第4日曜日に開催される予定です。



高所作業車を使い奉仕作業
11月6日、㈱九電工が地域社会貢献活動として、高所作業車を使用し、チェーンソーで小学校や公園の樹木の伐採作業などを行いました。



県際地区バレーボール大会で優勝
10月28日、牛深市で開催された県際地区（天草・出水地区）バレーボール大会で、阿久根少女バレーボールスポーツ少年団が見事優勝を飾りました。

図書館だより

寒い夜は、こたつにみかんで読書はいかがですか？



〈新刊図書〉

《一般書》

▷初野晴「漆黒の王子」▷糸山秋子「袋小路の男」▷岩井志麻子「出口のない楽園」▷福井晴敏「6ステイン」▷佐野洋「事件の年輪」▷角田光代「対岸の彼女」▷古川日出男「gift」▷鳥羽亮「さむらい-死恋の剣-」▷夢枕獏「シナン上・下」

《児童書》

▷ヘレン・クレイグ「アンジェリーナのクリスマス」▷長新太「こんにちは！へんてこライオン」 他多数

【年末年始休館のお知らせ】

市立図書館は12月29日(水)から1月3日(月)まで休館です。本の返却は「ポスト」へお願いします。

阿久根短歌会

※送り仮名は歴史的かなづかいを使用しています。

生きてゆく支へに歌を詠みつげばめぐりには早枇杷の花咲く

脇本 宮原 範子

秋晴の紫尾山頂に佇めば雲仙岳に雲ひとつ浮く

脇本 渡瀬 栄子

林立するビルも並木も桜岳も小さく低く観覧車より見ゆ

新町 玉川 慶子

名も知らぬうるはしき鳥楠の木に朝毎くれど鳴かずに去りぬ

脇本 赤崎 タエ

震災に埋まる男の子を救助せし救急隊員の姿勢し

琴平 川畑 スミ

老重ねいよよ偲ぶる嫁の母生きてみまざばさぞな楽しき

新町 遠矢 律

芒穂のしきりに揺るる草むらに降りくる秋のしづかなる雨

上野 河南誠一郎

移りゆく時世に遅れこの丘に山萩の咲きひろふ幸

折口 白浜 ノブ

プレーする長身の亡夫偲ばれるテニスコートの横通るたび

上野 亀澤 笑子

日もすがら鳴きし蝉たち絶えはてて木々はやうやく午睡しむ

折口 別府 義明

地域子育て支援事業 1 月子育てサークル (だれでも親子で参加できます)

子育て中の方々に親と子が安心して遊び、話せる場を提供しています。お気軽に、支援センターをご利用ください。

☆親子教室 (10:00~12:00)

- 4日(火) こあらサークル (瀬之浦児童館)
- 6日(木) らっこサークル (みなみ保育園)
- 11日(火) かもめサークル (鶴川内児童館)
- 〃 カンガルーサークル (農村環境改善センター / 牧内)
- 12日(水) ひまわりクラブ (保健センター)
- 13日(木) らっこサークル (みなみ保育園)
- 〃 カンガルーサークル (農村環境改善センター / 牧内)
- 18日(火) こあらサークル (瀬之浦児童館)

- 19日(水) めだかサークル (諏訪団地)
- 〃 カンガルーサークル (農村環境改善センター / 牧内)
- 20日(木) らっこサークル (みなみ保育園)
- 25日(火) かもめサークル (鶴川内児童館)
- 〃 こぐまサークル (働く婦人の家)
- 26日(水) カンガルーサークル (農村環境改善センター / 牧内)
- 27日(木) らっこサークル (みなみ保育園)

◎ひまわりクラブは、相談のある方を対象にしています。[申込みは、市保健予防係まで ☎ 73-1211(内線 1431)]

☆年齢別サークル (お問い合わせは、みどりが丘保育園まで)

- 第1金曜日 (1/7) ひよこクラブ (0~1歳児サークル) … 農村環境改善センター / 牧内
- 第3金曜日 (1/21) こっこクラブ (2歳児以上サークル) … 農村環境改善センター / 牧内

☆園開放 (お気軽に園に遊びに来てください)

- 毎週 (金) みなみ保育園
- 毎週 (土) みどりが丘保育園 (第3土曜日はお父さんも一緒にどうぞ)

☆参加は申し込み制になっていますので、下記の支援センターに前日までにお申し込みください。

【地域子育て支援センター】 ☎ 73-3457 みどりが丘保育園 / ☎ 72-3939 みなみ保育園

結核レントゲン検診のお知らせ

結核検診は、結核予防法に基づき、年1回の受診が義務づけられています。

7月から8月にかけて、各地区において、レントゲン検診を実施しましたが、その時期に、受けられなかった方を対象に再度結核レントゲン検診を実施します。

なお、対象者の方には個別に通知します。

対象者	16歳以上(平成17年3月31日現在)の男女で、今年度レントゲン検診を受けていない方
日程	平成17年1月11日(火)、12日(水)、13日(木)、14日(金)、17日(月)
料金	無料
場所	通知文の日程表をご覧ください。

- ☆ 結核は過去の病気ではありません!! 結核は、今も昔も、わが国最大の感染症です!!
- ☆ 全国的に患者発生率が高い状況にあり、鹿児島県でも年間600人余りの新規結核患者が発生しています。
- ☆ まだ、レントゲン検診を受けていない方は、この機会にぜひ受診しましょう!!

※お問い合わせ先

健康増進課 保健予防係 ☎ 73 - 1211 (内線 1432)

ヘルスサポーター 21 教室のご案内

阿久根市では、30名の食生活改善推進員(ヘルスマイト)が、地域で食生活を中心とした健康づくりのボランティア活動を展開しています。

今後、ヘルスマイトの協力者となり、地域の皆さんと健康づくりの輪を広げるため『ヘルスサポーター 21 教室』を下記のとおり開催します。

今回は体脂肪のチェックや調理実習をしながら楽しく学ぶ教室です。ぜひ、この機会に友人・ご家族お誘い合わせのうえご参加ください。



期 日	平成17年1月19日(水)
時 間	午前9時～午後2時
場 所	働く婦人の家 2階
内 容	・体重、体脂肪をチェックしましょう ・食生活について(講話) ・調理実習～おいしく楽しい食卓を～
申込み期限	平成16年12月27日(月)まで
申 込 先	阿久根市食生活改善推進員協議会 【事務局】健康増進課 保健予防係 ☎ 73 - 1211 (内線 1432)

保健センター・1月の行事

母と子のコーナー

●乳幼児健診

期 日	内 容	対 象 者	受 付 時 間
11日(火)	3か月児健診	H16年8月21日～9月20日生まれ	13:00～13:15
13日(木)	1歳6か月児健診	H15年6月生まれ	
20日(木)	3歳児健診	H13年6月～7月生まれ	

●育児相談

期 日	内 容	対 象 者	受 付 時 間
11日(火)	6～7か月児育児相談	H16年9月11日～10月生まれの幼児及び育児についての相談のある方	15:00～15:15
12日(水)	10～11か月児育児相談	H16年2月生まれの幼児及び育児についての相談のある方	9:45～10:00

●むし歯予防教室(フッ素塗布)

期 日	対 象 者	受 付 時 間
12日(水)	10月1日以降に歯科健診を受けた幼児	9時～9時15分
20日(木)		15時～15時15分

●予防接種

○麻疹(はしか)

期 日	対 象 者	受 付 時 間
17日(月)	H15年10月26日～H16年1月17日生まれ及び生後90日未満で接種の終わっていない方	13:00～13:30

成人コーナー

●健康相談

期 日	場 所	保 健 セ ン タ ー	時 間
12月21日(火)	脇本地区公民館		いずれも9時30分～10時
12月22日(水)	大川地区公民館		
12月24日(金)		保健センター	

- ・ 健診結果や健康に関する相談を開催します。
- ・ 健康手帳をお持ちの方は持参して下さい。

※お問い合わせ先 健康増進課保健予防係 ☎ 73 - 1211 (内線 1431・1432)

嘱託員・警備員・管理員等募集のお知らせ

— 阿久根市では、次のとおり嘱託員・臨時職員・及び警備員・管理員を募集します。 —
募集要綱及び申請書は三笠支所、大川出張所、市役所市民相談室及び各課に用意しております。

◇嘱託員・臨時職員

番号	募集職種名	担当課名	電話番号	番号	募集職種名	担当課名	電話番号
1	交通安全専門相談員	総務課	内線1451	13	消費生活相談員	水産商工観光課	内線1111
2	働く婦人の家指導員	企画調整課	内線1216	14	栽培漁業センター作業補助員	水産商工観光課	内線1114
3	市税等収納嘱託員	税務課	内線1441	15	建築技能嘱託員(大工)	都建・教育総務	内線1124
4	家庭相談員	生きがい対策課	内線1433	16	登記事務嘱託員	都市建設課	内線1124
5	老人専門指導員	生きがい対策課	内線1414	17	道路維持作業補助員	都市建設課	内線1128
6	老人福祉センター事務補助員	生きがい対策課	内線1414	18	道路台帳整備補助員	都市建設課	内線1128
7	嘱託・臨時保育士	生きがい対策課	内線1433	19	学校用務員	教育総務課	内線1311
8	レセプト点検事務嘱託員	健康増進課	内線1412	20	学校図書事務員	教育総務課	内線1311
9	保健指導事務嘱託員	健康増進課	内線1431	21	社会教育指導員	生涯学習課	72-1051
10	介護保険専門指導嘱託員	健康増進課	内線1413	22	大川出張所事務補助員	大川出張所	74-0001
11	農林業振興センター作業員	農政課	内線1133	23	簡易水道業務補助員	水道課	内線1513
12	農村環境改善センター管理作業員	農政課	内線1133	24	臨時事務補助員	総務課	内線1215

警備員・管理員

番号	募集職種名	担当課名	電話番号	番号	募集職種名	担当課名	電話番号
25	市役所庁舎警備員	総務課	内線1215	29	青年の家管理員	総務課	内線1215
26	働く婦人の家警備員	総務課	内線1215	30	脇本地区公民館警備員	総務課	内線1215
27	西目地区集会施設管理員	総務課	内線1215	31	大川地区公民館管理員	総務課	内線1215
28	市民会館警備員	総務課	内線1215				

- 1 期 間 平成17年4月1日から平成18年3月31日まで
- 2 資 格 職種番号〔1・3・11・25～31〕は昭和15年4月2日以降に生まれた者、
職種番号〔4・5・14・15・17〕は昭和10年4月2日以降に生まれた者、
その他の職種については昭和20年4月2日以降に生まれた者で、次のいずれにも該当しないもの
 - (1) 日本国籍を有しない者
 - (2) 成年被後見人及び被補佐人
 - (3) 禁こ以上の刑に処せられ、その執行を受けることがなくなるまでの者
 - (4) 日本国憲法施行の日以後において、日本国憲法またはその下に成立した政府を暴力で破壊することを主張する政党その他団体を結成し、またはこれに加入した者
- 3 応募手続き (1) 提出書類 履歴書1通、担当課等で備え付けの申請書1通
(2) 受付期間 平成16年12月20日(月)～平成17年1月14日(金)
(ただし、土曜日、日曜日及び休日は除く)
(3) 受付時間 午前8時30分～午後5時
- 4 提出先 各担当課で受け付けます。
詳細につきましては担当課までおたずねください。 代表☎73-1211
- 5 選考方法 面接及び作文(選考日は、申請時に連絡します。)

年末年始のごみ収集についてのお知らせ

年末のごみ収集は、12月30日(木)まで通常どおり実施しますが、12月31日(金)から1月3日(月)までは収集いたしませんので、計画的にごみ出しを行ってください。また、年始の収集は1月4日(火)から開始します。1月4日(火)と11日(火)は廃プラスチック類の収集にあわせて燃えるごみの収集を実施しますので区別して朝8時30分までに決められた収集所に出してください。

なお、ごみ処理場では下記のとおり、個人で持ち込まれるごみについて受け入れを実施します。(有料)

し尿のくみ取りについては、12月29日(木)の午後から1月3日(月)までの間は収集しませんので、早めのくみ取りをお願いします。

月 日	曜 日	家庭のごみ収集 (出せるごみ)	ごみ処理場の受け入れ (直接搬入)	備 考
12月23日	木	収集しません	休 み	祝日のため家庭ごみの収集、ごみ処理場の受け入れともに実施しません。
12月24日	金	紙類・燃えるごみ	受 け 入 れ	紙類、燃えるごみの同時収集を実施します。
12月25日	土	収集しません	休 み	休日のため家庭ごみの収集、ごみ処理場の受入ともに実施しません。
12月26日	日	収集しません	受 け 入 れ	休日のため家庭ごみの収集は実施しませんが、ごみ処理場は特別受け入れを実施します。
12月27日・28日	月・火	通常収集	受 け 入 れ	27日(月)→可燃 28日(火)→廃プラスチック類
12月29日	水	収集しません	受 け 入 れ	第5水曜日のため家庭ごみは収集しませんが、ごみ処理場は特別受け入れを実施します。
12月30日	木	燃えるごみ	受 け 入 れ (11時30分まで)	燃えるごみ特別収集を実施します。ごみ処理場は午前11時30分まで特別受け入れを実施します。
12月31日～ 1月3日	金～月	収集しません	休 み	休日、祝日のため家庭ごみの収集、ごみ処理場の受け入れともに実施しません。
1月4日	火	廃プラスチック類 燃えるごみ	受 け 入 れ	廃プラスチック類、燃えるごみの同時収集を実施します。
1月5日～7日	水～金	通常収集	受 け 入 れ	5日(水)→不燃、空缶 6日(木)→燃えるごみ 7日(金)→紙類
1月8日～10日	土～月	収集しません	休 み	休日、祝日のため家庭ごみの収集、ごみ処理場の受け入れともに実施しません。
1月11日	火	廃プラスチック類 燃えるごみ	受 け 入 れ	廃プラスチック類、燃えるごみの同時収集を実施します。

◎個人でごみ処理場に持ち込まれる場合は、受付時間は午前8時30分から午後4時30分までです。

(12月30日(木)は午前8時30分から午前11時30分)までとなっております。

※ごみに関するご相談・お問い合わせ 市民環境課 ☎73-1211 (内線1425)

※し尿くみ取りに関するご相談・お問い合わせ 阿久根清掃社(有) ☎72-0622 (株)ロックス ☎73-1311

年末年始の水道漏水等 当番事業所のお知らせ

月 日	事業 者 名	電 話
12月29日(木)	(有) て ら ち	74-0662
12月30日(木)	(有) 貴 島 水 道	75-0679
12月31日(金)	阿久根設備(株)	72-1008
1月1日(土)	(株)太田電機工業所	73-2800
1月2日(日)	(株)大石電機設備工業	72-1622
1月3日(月)	(株)阿久根水道土木	73-1220

※水道メーターは、皆さんがご使用になった水量を正確に計るだけでなく漏水も発見することができます。

正しい検針ができるようご協力をお願いします。

(検針は、月のはじめから10日頃までの間に実施します。)

○メーターボックスの上に物を置かないでください。

○犬は放し飼いにしないで、出入口やメーターボックスから離してつないでください。

消費生活講座(No.133)

年末は、悪質な勧誘が急増します!!

年末になると、訪問販売やハイハイ学校などの悪質な業者の勧誘が急増します。いらないものは、き然とした態度でハッキリと断りましょう。断りきれずに仕方なく契約した場合でも契約書(申込書)を受け取った日から8日以内は、無条件で解約できるクーリング・オフ制度があります。8日間を1日にでも過ぎると、こちらから一方的に解約はできません。契約書を受け取ってから8日間以内の解約は、書面(ハガキや内容証明書)で配達記録郵便で送りましょう。

※おかしいな困ったなと思ったら市役所水産商工観光課消費生活相談窓口へお問い合わせください。

☎73-1211 (内線1112)

ボランティア相談員を募集します

かごしま犯罪被害者支援センターでは、犯罪被害者とその家族からの相談や心のケアなどにあたっていただくボランティアを12月25日(土)まで募集しています。

※お問い合わせ・申し込み先

県警察本部警務課被害者支援係

☎099(206)0110

(内線2661・2662)

学校給食用物資納入希望者を募集します

阿久根市学校給食センターでは、平成17年度給食用物資の納入を希望される市内業者を募集します。

希望される場合は、12月27日(月)までに、センターへ申し出て

ください。ただし、法人組織に

よる大規模小売店(通称スーパー)

は除きます。

※お問い合わせ先

阿久根市学校給食センター

☎(72)7081

宅地建物取引の

無料相談会を行います

県と社団法人鹿児島県宅地建物取引業協会では、宅地建物取

引に関する無料相談を次のとおり実施します。

当日は、弁護士や税理士、司法書士、土地家屋調査士、行政書士の専門相談員などが相談に応じます。

◇日時 1月12日(水)

◇場所 出水市中央公民館

◇相談時間 10時～16時

※お問い合わせ先

県庁建築課

☎099(286)3707

工業統計調査にご協力ください

12月31日現在において製造事業所を対象に、工業統計調査を行います。12月中旬から1月上旬にかけて統計調査員が伺いますので、ご協力をお願いします。

※お問い合わせ先

・県庁企画部商工業統計係

☎099(286)2479

・企画調整課企画係

☎(73)1211(内線1217)

医師・歯科医師・薬剤師調査にご協力ください

全ての医師、歯科医師、薬剤師の方々は、12月31日の状況を2年に1度届け出ることが法律によって義務づけられています。平成16年度は、その調査年度

にあたりますので、届出票に必要事項を記入の上、1月15日(土)までに住所地または、従事先を管轄する保健所に提出してください。

※お問い合わせ先

出水保健所 総務課

☎(63)3111(内線303)

調理師の皆さまへ

調理師免許を持っており、調理業務に従事されている方は、平成16年度が「調理師業務従事者届」を提出する年にあたりますので、1月17日(月)までに提出してください。

※提出先・お問い合わせ先

出水保健所

☎(63)3111

阿久根市民病院健康教室

テーマ「泌尿器の病気について」

日時 1月19日(水) 14時～

場所 阿久根市民病院4階大ホール

★どなたでも参加できます(無料)

※お申し込み及びお問い合わせ先

阿久根市民病院地域医療連携室

☎73-1368

償却資産の申告は1月31日までです

償却資産の所有者は、地方税法第383条の規定に基づき毎年1月1日現在において、資産台帳の登録とその価格の決定に必要な事項を1月31日までに申告することが義務づけられています。償却資産を所有されている方は、期日までに申告されますようお知らせします。

☆償却資産とは

会社や個人で工場や商店などを経営しておられる方が、その事業のために用いることができる①構築物 ②機械・装置 ③船舶 ④航空機 ⑤車両・運搬具 ⑥工具・器具・備品などです。

詳しくは下記までお問い合わせください。

※お問い合わせ先

税務課 固定資産税係 ☎(73)1211(内線1446)

赤線・青線(法定外公共物)の取り扱いについて

市では、国有財産である赤線(里道)・青線(水路)を国から取得して市有財産とする手続を行っています。市有財産となった法定外公共物の近隣の土地を所有又は利用する方が次の行為を行う場合は、事前に市へ申請していただく必要があります。なお、市有財産となっていない場合は、これまでどおり出土木事務所に同様の手続が必要となります。

【申請が必要な行為】

境界の確認、境界付近の工事、工作物等の占用、付替え、払い下げ、用途変更、用途廃止

※お問い合わせ先

都市建設課 用地住宅係 ☎(73)1211(内線1140)

お知らせ

年賀状は12月24日頃までにお出してください

年賀状はもうお書きになりませんでしたか？元旦にお届けするために、早めにお出してください。

私製はがき(通常はがきも含みます)や封書で年賀状をお出しにならない場合は、朱書きで「年賀」の表示をお願いします。◎平成17年1月2日は、年賀状の配達を行います。

※お問い合わせ先 阿久根郵便局郵便係 (72) 0426

年金受給の方へお知らせ

年金を受給している人の「現況届」は、引き続き年金を受け取る権利があるかどうかを確認するためのもので、毎年、誕生日

休日の在宅医さん

- 12月19日 林胃腸科外科 (大丸) 3639
久木田歯科医院 (上野) 0470
○ 12月23日 (天皇誕生日) 植村整形外科 (段) 1041
脇本病院 (梶之浦西) 2121
脇本歯科医院 (下村) 0026
○ 12月26日 有村産婦人科・内科 (上野) 4180
おてき歯科医院 (出水市上知識町) 630393
○ 12月29日 (在宅医のみ) 上園医院 (町) 1055
○ 12月30日 内山病院 (高松) 1551
宮菌歯科医院 (大丸) 3222
○ 12月31日 鶴見医院 (町) 0553
宮菌歯科医院 (大丸) 3222
○ 1月1日 (元旦) 喜多医院 (大丸) 720038
黒木胃腸科外科医院 (下村) 750200
福原歯科医院 (出水市緑町) 632501
○ 1月2日 門松医院 (大丸) 646100
福原歯科医院 (出水市緑町) 632501
○ 1月3日 山田クリニック (町) 720420
よしもと歯科医院 (下村) 753333
○ 1月9日 北国医院 (町) 720016
水野歯科医院 (高尾野町柴引) 820064
○ 1月10日 (成人の日) 林胃腸科外科 (大丸) 733639
村岡歯科医院 (出水市昭和町) 620601
※休日の診療時間 在宅医 各医療機関の平日の診療時間と同じです。
歯科在宅医 午前8時～正午

篤志寄付

次の方から広報送付お礼とし

- 下蘭 孝司 (瀉)
池田 清治 (中村)
加田野 巧 (黒之浜)
松ヶ角 弘樹 (波留)
倉津 直行 (高之口)
梶尾 庄生 (黒之浜)
猿樂 修 (佐瀨)
尻無 桃佳 (波留)
岩下 亮一 (新町)
太田 伸彦 (高之口)
洲崎 輝彦 (段)
松本 慎剛 (上野)
濱之上 恭 (中村)
出生児 保護者(区名)
出 生 児 保護者(区名)
濱之上 恭 (中村)
松本 慎剛 (上野)
洲崎 輝彦 (段)
太田 伸彦 (高之口)
岩下 亮一 (新町)
尻無 桃佳 (波留)
猿樂 修 (佐瀨)
梶尾 庄生 (黒之浜)
倉津 直行 (高之口)
松ヶ角 弘樹 (波留)
加田野 巧 (黒之浜)
池田 清治 (中村)
下蘭 孝司 (瀉)
死亡者(区名)
河南 次男 (飛松) ヤチ
馬見 新次雄 (飛松) 勉
中野 キク (仲仁田) 昭
若松 トミ (尾崎) 一郎
鶴菌 耕夫 (波留) マツエ
牟礼 サチコ (牛之浜) 隆則
中野 貫一 (的場) 一秀
若松 大吉 (尻無中) アキエ
花田 正治 (仲仁田) ツナ
橋元 ノブ (波留) 徳吉
黒崎 フミ子 (段) 庄吉
竹原 常一 (八郷) トキエ
中村 孝子 (倉津) 武志
鮫島 カスミ (瀨) 正洋
上村 フキ (長野) 重一郎
竹原 武憲 (八郷) ミ子
お祝いふくを お祈りします
※敬称略

サークル紹介

『ゆったりとした呼吸法で気を養う!!』

働く婦人の家 自主グループ

— さわやか太極拳 —



你好(ニイハオ)。私たち「さわやか太極拳」は、毎週木曜日午後7時30分から午後9時まで働く婦人の家で練習しています。太極拳は中国古来の武術の一つでバランス運動であり、内面の気を養い健康保持を目的としています。そして、年齢にかわりなく誰にでも手軽にできる運動です。私たちと太極拳を始めませんか。いつでも新しい仲間を歓迎しますので気軽に見学しにきてください。謝謝(シェイシェイ)。



Fresh Smile



ただ今青春!

海平早弥香さん(18)
(やぎ座・B型 段区)

- ◆趣味は何ですか・・・
映画鑑賞と友達とドライブすることです。
- ◆最近楽しみなことは何ですか?
部屋のインテリアに夢中です。
- ◆性格を自己分析してください・・・てれ屋です(笑)
- ◆理想の異性像は・・・男らしい人です。
- ◆将来の夢は・・・
患者さんの気持ちが理解できて信頼される立派な看護師になることです。
- ◆阿久根について一言・・・
イベントをしてほしいと思います。

次は 倉津 香織さん(寺山区)あなたの番です。

「山と海の交流会 IN 阿久根」参加者募集
— 下村海岸 白砂青松再生の集い —

【開催日時】 平成 17年 1月 23日(日)
午前8時～

【集合場所】 三笠支所

【開催場所】 脇本下村海岸

【実施内容】 講演、植樹、海岸清掃
松樹幹注入など



※参加申し込み・お問い合わせ先

農政課林政係 ☎ 73-1211 (内線1132)



「暮れの市」のお知らせ
【開催日】 12月25日(土)
【場所】 本町通り

先日、東海船(東シナ海で操業する大型漁船)が阿久根に入港したという連絡を受け、新港の揚場は、鮮魚が満載されたトロ箱で埋め尽くされ、大勢の人で活気に満ちていました。

魚を選別する女性の方に、「市の広報係ですが、水揚げされた魚は何ですか?」とたずねたところ、「サバとアジのほかにカツオもあがってるよ」との返事がありました。その方から「広報の人やつたら魚のことは、きちんと知っとかないかんよ」と言われ、魚についていろいろ教えていただきました。

この日もまた、取材先で学ぶことの多い一日でした。広報は、取材先で多くの人と出会い、様々な体験ができる仕事です。

来年も積極的に取材に向き、阿久根についての再発見や感動、驚きなど様々な体験をしたいと思っておりますので、見かけた際はよろしくお願ひします。(角島)



人口	
12月1日現在()は前月比	
人口	25,906人(-24)
男	12,052人(-16)
女	13,854人(-8)
世帯数	10,841戸(-5)
出生	13人
死亡	37人
転入	41人
転出	41人