

自然と人が共生するまち

The city where nature and human coexist

広
報

あくね

阿久根特産

アクネ
うまいネ
自然だネ

2000年

12月号

No. 647

■ 今月号の主な内容 ■

- 平成11年度 歳入歳出決算状況…………… 2
- 情報収集衛星受信局・周辺地域で説明会… 5
- あの名松をもう一度
22世紀につなぐ阿久根大島名勝松再生植樹祭 … 5
- ～20世紀をふり返る～ 阿久根100年の歩み… 6
- 秋の叙勲…………… 9
- 平成13年度 市県民税申告受付日程… 14



22世紀へつなぐ思い (阿久根大島名勝松再生植樹祭)

決算状況

会計)

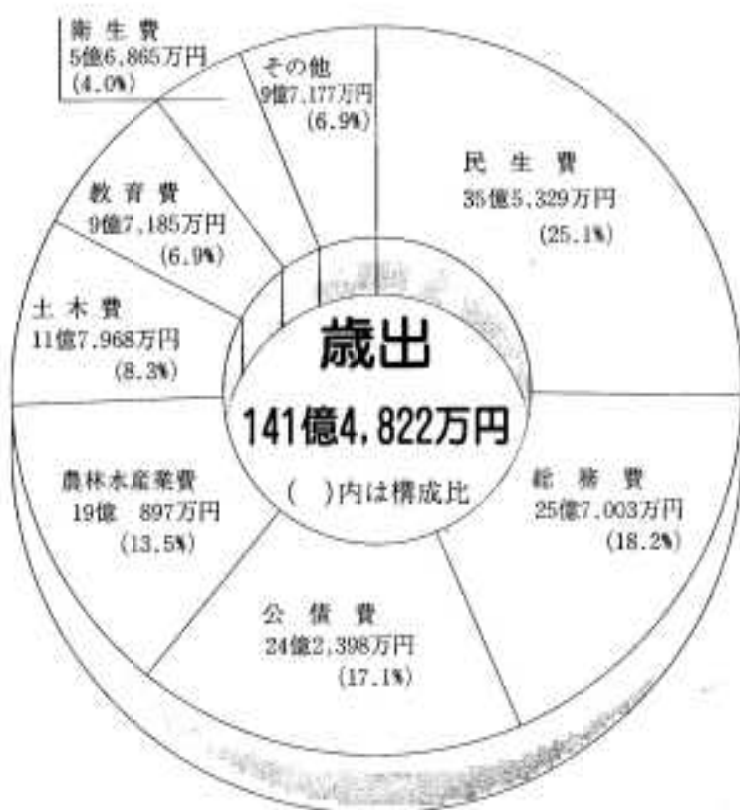

会計別収支決算一覧表

会計別	歳入決算額	歳出決算額	歳入歳出差引額	
一般会計	143億8,912万円	141億4,822万円	2億4,090万円	
特別会計	国民健康保険	30億3,109万円	29億2,318万円	1億791万円
	簡易水道	4,850万円	4,813万円	37万円
	交通災害共済	1,086万円	796万円	291万円
	食肉センター	6億4,337万円	6億4,337万円	0万円
	国民宿舎	3億2,837万円	3億2,794万円	43万円
	老人保健医療	49億3,563万円	49億5,354万円	△1,791万円
	土地区画整理	2億3,913万円	2億3,907万円	6万円
	合計	236億2,607万円	232億9,140万円	3億3,467万円

決算状況について

平成11年度阿久根市の決算は、一般会計及び特別会計合わせて歳入決算額236億2,607万円、歳出決算額232億9,140万円であり、差し引き3億3,467万円の黒字決算で、事業等の繰り越しにより翌年度に繰り越しすべき財源6,512万円を差し引いた実質黒字額も2億6,955万円となりました。

一般会計における実質黒字額は、翌年度への繰越財源6,512万円を差し引いて1億7,578万円ですが、歳入における市税等の収入の伸びが少なく、一方歳出における福祉関係の扶助費、借入金の返済金などの義務的経費は増えています。このような中、高利な借入金を低利なものに借換えを実施するなど義務的経費削減に努め、11年度策定した阿久根市長期財政計画を踏まえ、将来を展望した健全な財政運営に取り組んでいるところで

平成11年度一般会計の主な歳出

- 扶助費(老人ホーム、身障者、保育園措置ほか) 14億4,185万円
- 少子化対策臨時特例交付事業 3,026万円
- 介護保険関連サービス基盤整備事業 7,098万円
- 小型合併処理浄化槽設置整備事業 7,132万円
- 農業構造改善事業 1億1,568万円
- 林道整備事業 8,044万円
- 農業農村整備モデル事業 6,565万円
- 市道等整備事業 4億5,040万円
- 急傾斜地崩壊対策事業 2,760万円
- 漁港・港湾整備事業 3億5,762万円
- 番所丘公園整備事業 3,250万円
- 潟土地区画整理事業 2億566万円
- 市営寺山住宅建設事業 6,091万円
- 学校改修事業 5,092万円
- 自治公民館改修補助事業 399万円
- 災害復旧事業 1億5,576万円
- 国民健康保険特別会計繰出金 3億8,544万円
- 老人保健医療特別会計繰出金 2億8,653万円

市民1人あたりに使われる金額

52万5,858円(一般会計)

平成11年度

歳入歳出

(一般)

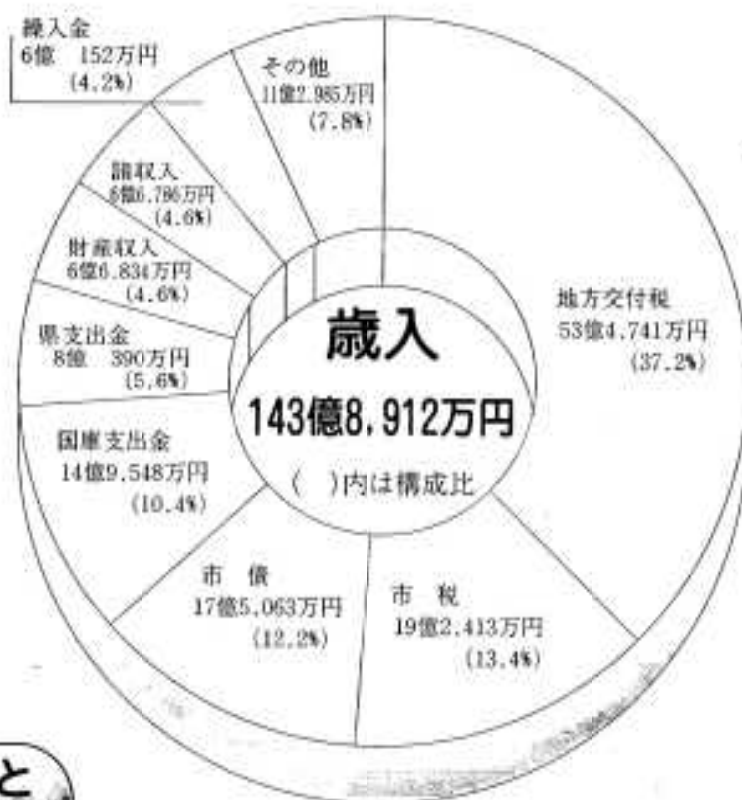

市民1人あたりの税負担額と歳出額の年度別比較表

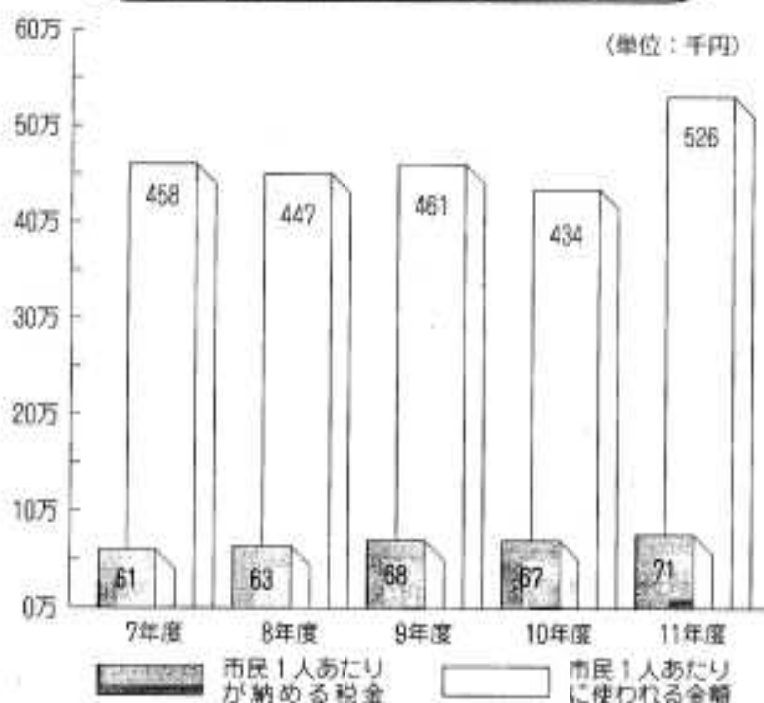

市有財産の現在高

種類	平成9年度末	平成10年度末	平成11年度末
土地	13,007,116㎡	13,004,174㎡	12,992,463㎡
建物	128,860㎡	130,216㎡	125,411㎡
車両・船舶	91台	91台	88台
有価証券	1,387万円	1,387万円	1億8,177万円
基金	22億 778万円	24億 3,986万円	33億 773万円

市債の現在高

市の借入金は138億6,883万円

平成12年9月30日現在

()内は構成比

市民が背負っている市の借入金
1人あたり 515,417円

普通債とは……市道、農林道整備、都市計画事業
学校施設整備などの目的に使用
その他債とは……減税補てんなどのための市債

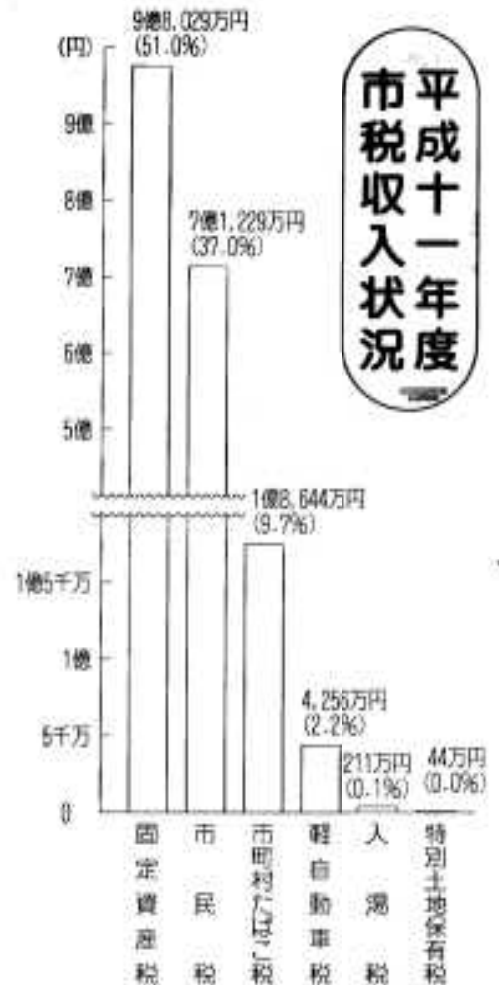
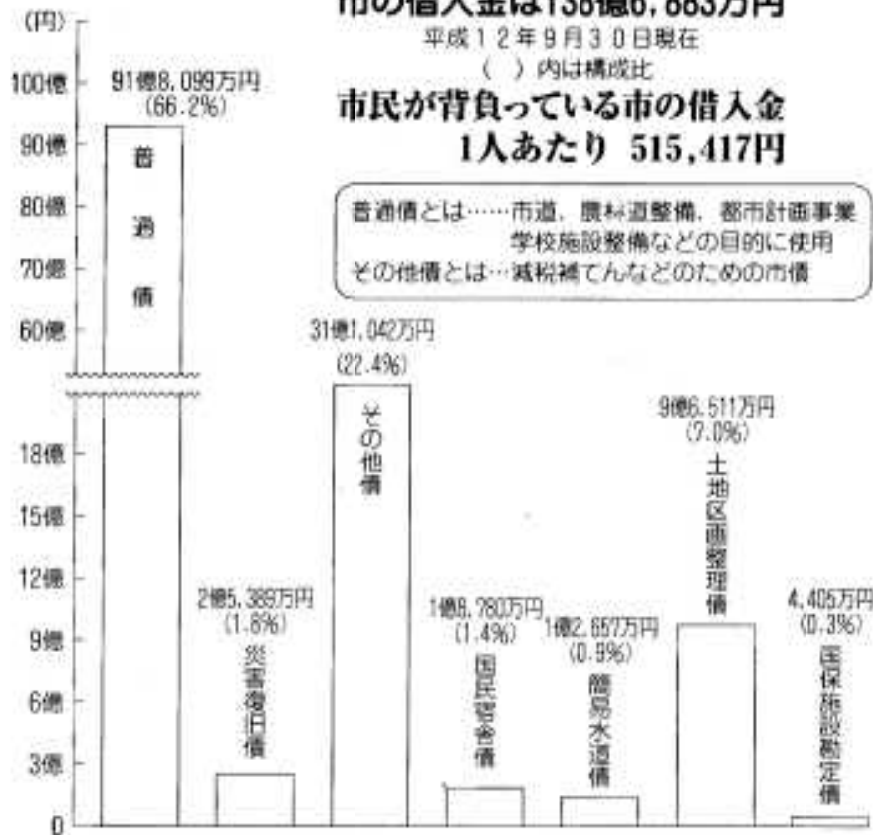

平成十一年度
市税収入状況

平成12年度上半期の予算執行状況等

一般会計

平成12年4月から9月まで

(平成12年9月30日現在)

歳出 歳出予算現額 115億6,515万円
執行済額 41億4,401万円
執行率 35.8%

歳入 歳入予算現額 115億6,515万円
収入済額 57億5,635万円
収入率 49.8%

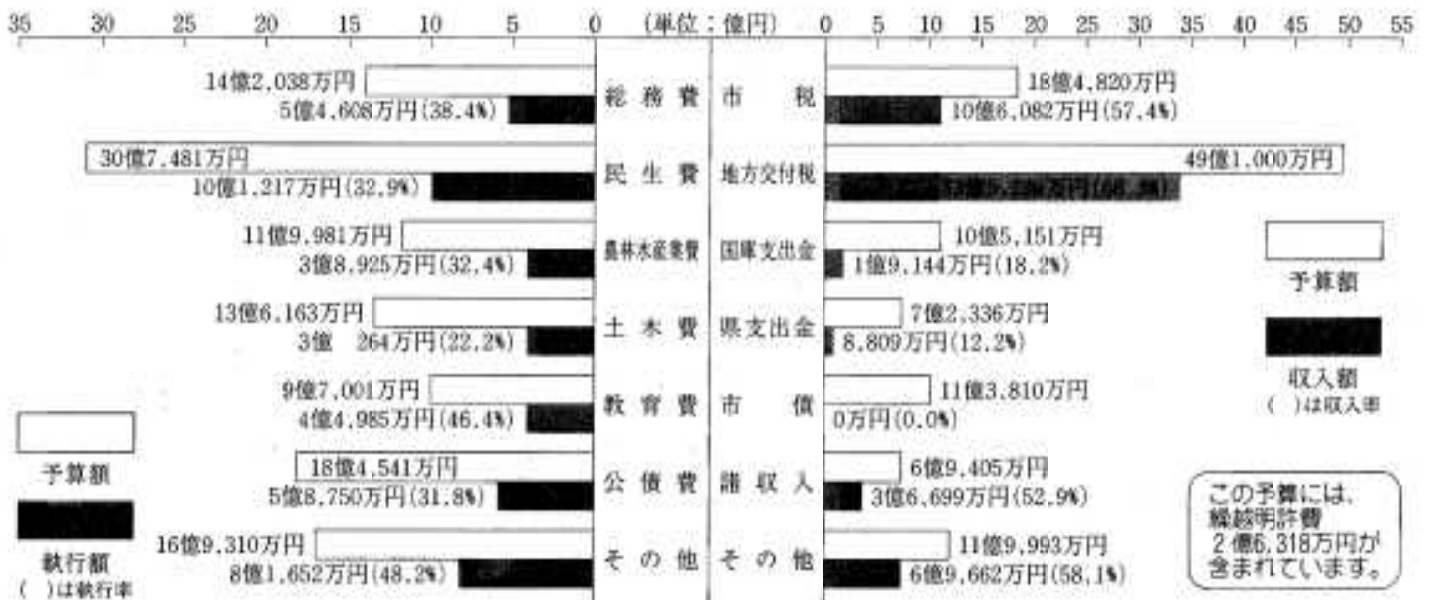

この予算には、
繰越明許費
2億6,318万円が
含まれています。

設置に向けて理解深まる

情報収集衛星受信局設置について地域で説明会

政府が平成十四年度の打ち上げを計画している情報収集衛星の地上受信局設置にあたり、十一月十日と十一日の両日、周辺地域住民への説明会が行われました。

受信局の設置については市に對して八月、国から阿久根市土地開発公社所有の桑原城工業団地の一部に建設したい旨の協力依頼がなされています。

今回の説明会は、市が建設予定地周辺の住民を対象に鶴川内構造改善センターと農村環境改善センターで実施。これまでの経過や今後のスケジュールにつ

いて説明がなされ、受信局の設置について地域住民に理解を求めました。

参加者からは、受信局の概要や設置に伴う地域のメリット、地域住民への影響などについて多くの質問や要望が出され、斉藤市長をはじめ市職員らと意見を交わしました。

今後、市では敷地の造成工事を終え次第、国への用地売却の手続きを行う予定です。早ければ今年度中にも国による受信局施設の建設工事が着工。平成十三年度中に工事を終え、平成十

四年度を目途に運用を開始する予定です。

情報収集衛星

システムの概要

●利用目的は？

このシステムは、わが国の安全を確保するために必要な情報収集を目的としています。

具体的な内容としては、外交・防衛等の安全保障や、大規模災害・事件・事故対応等の危機管理などに活用されます。

●システムの構成は？

地球上空から光学及びレー

ダーセンサーで撮像などを行う衛星システムと撮像データなどを受信・処理し情報を抽出する地上システムで構成されます。

●受信局の役割は？

受信局は地上システムの一つであり、衛星から送られてくるデータを受信し、受信したデータを高速地上回線で中央センターへと送ります。日本列島の北と南に設置され、南は本市に、北は北海道苫小牧市に決定しています。

また、中央センターは東京都新宿区に、副センターが茨城県北浦町に置かれることになっています。



受信局の建設が予定されている桑原城工業団地

情報収集衛星受信局に関する主な経過

年月	経過事項
H10・12	「我が国の安全を確保する上で必要な情報の収集を主な目的とし、情報収集衛星を平成14年度を目途に導入する」旨閣議決定。
H12・5	県から適地となる候補地について打診を受ける。市から数カ所の適地を提案。
H12・6	商工会議所から誘致に関する陳情書が提出される。市議会最終本会議において受信局誘致が決議される。
H12・7	国による現地調査が実施される。
H12・8	橋本内閣情報調査室次長他来阿。「候補地として適地である」旨の文書が市に出される。
H12・10	桑原城工業団地の地質調査始まる。
H12・11	周辺地域での説明会が開催される。

あの名松をもう一度!!

22世紀につなぐ 阿久根大島名勝松再生植樹祭

～市民ら約150人が参加～

昨年の台風十八号で大きな被害を受けた阿久根大島で十一月二十二日、二十二世紀につなぐ阿久根大島名勝松再生植樹祭が開催されました。



松を植える参加者ら

植樹祭には、約百五十人の市民らに参加。斉藤市長が「昨年の台風で無残な状態となりましたが、ようやくここまでできました。いよいよ二十一世紀の百年をかけて以前のような見事な松林をよみがえらせる、その出発点が本日の植樹祭です。市民全体でこの大島の松をよみがえらせることに努力していきましょう」とあいさつ。参加者らは、さつそく島内で最も被害の大きかった西側一帯の会場で、あの美しい松林の再生を願いながら、用意された新しい松およそ千三百本を大事に植樹しました。

植樹祭には、約百五十人の市民らに参加。斉藤市長が「昨年の台風で無残な状態となりましたが、ようやくここまでできました。いよいよ二十一世紀の百年をかけて以前のような見事な松林をよみがえらせる、その出発点が本日の植樹祭です。市民全体でこの大島の松をよみがえらせることに努力していきましょう」とあいさつ。参加者らは、さつそく島内で最も被害の大きかった西側一帯の会場で、あの美しい松林の再生を願いながら、用意された新しい松およそ千三百本を大事に植樹しました。

~20世紀をふり返る~ 阿久根 100年の歩み

西暦	年号	出来事
一九〇一	明治34	阿久根郵便局で電報の取り扱開始
一九〇二	35	長崎、阿久根航路が串木野まで延長
一九一二	45	中村静典が温泉発掘に成功
一九一三	大2	電話が開通
一九一四	3	第一次世界大戦開戦
一九一五	4	大島公園計画が進められ鹿一対を放つ
一九一八	7	市街地五〇〇戸に電灯がついた
一九二一	10	湯一帯が鶴の渡来地として文部大臣の指定を受ける 奈良春日神社の神鹿を大島に放つ
一九二二	11	鉄道が開通し、阿久根、牛之浜駅が開駅
一九二二	12	村立阿久根高等女学校創立
一九二四	13	下水水村が三笠村と改称
一九二五	14	阿久根村が町制施行。坂元静治が初代町長就任
一九二六	15	馬毛島の鹿を大島に放つ
一九二七	昭2	鹿尾島本線が全面開通
一九二九	4	阿久根尋常高等小学校に阿久根中等公民学校を創設
一九三一	6	満州事変 阿久根商工会発足
一九三五	10	阿久根牛深航路開設 鉄道省が大島のキャンプ村

一九三九	14	を開設 中尾純利が国産機「ニッポン号」で世界一周飛行成功 太平洋戦争
一九四一	16	各小学校が国民学校と改称
一九四二	17	県立阿久根農学校開校
一九四五	20	阿久根養健寮が小松原に開設 市街地の大部分が戦災を受け焼け野原となる 終戦
一九四七	22	町村長および町村議会議員の公選が行われ初代公選の阿久根町長に福水筆、三笠村長に浜上信久が当選 学制改革が行われ阿久根、大川、鶴川内、脇本の各中学校が開校。国民学校が小学校と改称
一九四八	23	阿久根町役場が大丸に新築移転
一九四九	24	阿久根・三笠の農業協同組合設立
一九五〇	25	阿久根漁業協同組合設立 三笠村から江内が分村独立 加治木療養所阿久根分院が国立阿久根療養所に昇格
一九五二	27	阿久根町が市制を施行。松田進が初代市長就任
一九五三	28	戦災復興都市計画が完了 阿久根市商工会館完成

一九五五	30	三笠村が町制を施行。早水重雄が初代町長就任
一九五八	33	三笠町が合併 商工会が阿久根商工会議所になる
一九六〇	35	港橋が完成
一九六一	37	阿久根港が第三種漁港に昇格
一九六四	39	東京オリンピック聖火リレー中継地となり聖火が市長室で一夜を過ごす
一九六五	40	阿久根市消防署ができた
一九六七	42	阿久根漁港の魚市場が完成 阿久根電報電話局が完成。 電話も自動化される
一九六八	43	皇太子ご夫妻を阿久根で奉迎
一九六九	44	商工会議所が大丸の新会館に移転
一九七一	46	高松川防災ダムが完成 集中豪雨による激じん災害地の指定を受けた。(死亡10名、損害25億円)
一九七二	47	牛深航路が廃止 市の木に「あくね文旦」が指定
一九七四	49	黒之瀬戸大橋が完成 国民宿舎あくねが落成
一九七五	50	県道阿久根・牛深線が国道三八九号に昇格 飯島航路が廃航



一九七八	一九七九	一九八三	一九八八	一九八九	一九九〇	一九九二	一九九七	一九九八	一九九九	二〇〇〇
53	54	58	63	平元	2	4	9	10	11	12
新市庁舎・消防庁舎が完成 阿久根市民憲章を制定	阿久根市食肉センター完成 大島の松林が「日本の名松 一〇〇選」に選定	特産品ブランドマーク「ア クネうまいネ自然だネ」を 発表	鳥越古墳が発見 国立療養所阿久根病院が出 水郡医師会へ移管。阿久根 市民病院として発足	黒之瀬戸大橋の通行料が無 料化	阿久根市人材育成事業が始 まる。(この年、中・高校 生11人を海外へ派遣)	県北西部地震発生(マグニ チュード6・3 震度5強を 記録)	主要地方道阿久根東郷線が 開通	地震災害からの復旧と阿久 根大島「日本の水浴場55選」 選定を記念して阿久根みど こい祭り開始	台風18号により市内全域で 大きな被害を被る	第三セクター(株)阿久根食肉 流通センター設立 阿久根大島に松を植樹



- ① 記念すべき阿久根市広報第1号(S27年4月発行)
- ② 市街地での祭りの様子(S29年頃、高松橋付近)
- ③ 脇本地区の町並みの様子(S29年頃)
- ④ 大ぜいの人々でにぎわう阿久根大島(S35年)
- ⑤ 阿久根漁港一帯の様子(S37年)
- ⑥ 高松ダム建設(S40年)
- ⑦ 黒之瀬戸大橋工事事務所開設(S45年)



肉質のさらなる向上を目指す

平成12年度市肉用牛枝肉共進会

市が主催する平成12年度肉用牛枝肉共進会が十一月二十四日、阿久根食肉流通センターで開催されました。

本市で生産される和牛は、その肉質の高さから市場でも高い評価を受けています。市では毎年、畜産振興と肥育技術向上のためこの共進会を開催しており、今回も市内の肥育農家二十四戸が出品。いずれも農家の方々が約二十カ月間、丹精込めて育てた素晴らしいものばかりでした。

この日は日本食肉格付協会阿久根事業所の職員ら三人の審査



最優秀賞に輝いた宇都清任さん

員が、サシの具合や肉色、芯面積など肉の状態を細かくチェック。厳正な審査の結果、宇都清任さん（古里区）が最優秀賞を受賞しました。

和牛登録協会県副支部長の辰元正男氏を招き、これからの肉用牛肥育経営のあり方についての研修会も実施されました。審査の結果は次のとおりです。

※敬称略、(一)内は名号

◇最優秀賞 宇都清任(清任)

◇優秀賞 石原義信(谷勝) 浜上洋(忠義) 石原善和(金太郎) 古賀悟(健)

◇特別賞 川畑光治(大樹) 牧内静興(俊勝)

百十一チームが熱戦を展開!

三笠旗争奪少年剣道大会

第十一回を迎えた三笠旗争奪剣道大会が十一月三日、市総合体育館で開催されました。

大会には小学校の部六十六チーム、中学校男子の部三十三チーム、中学校女子の部十二チーム、計百十一チームが出場。試合を始めたばかりで緊張感あふれる試合を展開しました。結果は次のとおりです。

【小学校の部】

①そえだ(入来町) ②本城(菱刈町) ③脇本A、阿久根A

【中学校男子の部】

①川内中央A ②川辺A ③宮之城、川内北



【中学校女子の部】

①中木野 ②川辺 ③三笠、高尾野

進めよう 共に輝く 明日のために!

男女共同参画 セミナー開催

阿久根市働く婦人の家では、男女共同参画による豊かな地域づくりを目指し、11月7日、14日、21日の3回にわたり市民や市内在勤者を対象とした「男女共同参画セミナー」を開催しました。

14日には「ジェンダーの扉を開けて」と題し川内市立峰山小学校校長の江崎紀久子氏が講演。先頃実施した「阿久根市の男女の意識に関する調査」などを例に、様々なジェンダー(社会的・文化的に形成された性別のこと)にふれながら、「男らしく、女らしくから、性にとらわれず男女が自分らしく伸びやかに生きられる社会の創造」の必要性について話されたほか、参加者との活発な意見交換も行われました。



働く婦人の家短期講座

毎年大好評!

『お手軽男性料理』 (全6回) 講座受講生大募集

男性の皆さん、料理のコツを楽しくマスターしてみませんか。



受講できる人

～市内在住か市内在勤の男性

- ◇期 間 1/22(月)～3/5(月) 毎週月曜日(6回)
- ◇時 間 18:30～20:30
- ◇定 員 20人 材料代を実費徴収します。
- ◇申込〆切 1月15日(月)
- ◇申込方法 働く婦人の家(☎73-3769)又は市役所総務企画課企画係(☎73-1211 内線1216)に電話で申し込んでください。

勲五等双光旭日章

川畑安則氏 (70)



昭和二十二年に運輸省に入省。翌二十三年、建設省設置に伴い同省に転出、以来五十八年まで三十六年間にわたり建設行政に

秋の叙勲

勲五等瑞宝章

山下 肇氏 (77)



昭和三十八年から平成十一年まで九期三十六年の長きにわたり阿久根市公平委員会委員を務められたほか、昭和四十二年か

携わってこられました。その間、昭和の大改修といわれた迎賓館、赤坂離宮改修工事の主任監督官として工事を指揮されたほか、総理大臣官邸や国立国会図書館など国の重要な建築物の設計、工事監理を手がけるなど、優れた功績が認められたものです。

現在でも日本建築学会終身正会員として活躍の同氏ですが、一番の思い出はやはり昭和四十九年から九十年間にわたり携わった赤坂離宮の改修工事だそうです。明治時代を代表するこの建造物の改修は歴史的にも貴重な文化財の復元と最新の建築技術

ら平成七年までの七期二十八年にわたり県公平委員会連合会理事として、公平中立な人事行政の確立など広く地方自治の発展に尽力された功績が認められたものです。

就任当時は、職員の給与体系も現在のように整っておらず労働関係も不安定なものでした。この間、氏は公平委員会の目的である公平な人事行政の確立を念頭に、双方のよき相談役として制度の重要性を認識させるとともに公正な委員会運営に努力を重ねてこられました。任期中、ストライキに対する

を駆使した改修を同時に行う大変な作業の連続。無事完成した時はほっとされたそうで、優秀な技術者や職人の方々と一緒にこの仕事に携われたことは今でも誇りに思いますと話されます。今回の叙勲にあたり、「二十世紀という激動の時代を生きてきて、まさに最後の年に叙勲の栄誉を賜り大変感慨深いものがあります。これまで自分を支えてくださった大勢の方々に対する感謝の気持ちで一杯です。この感激を胸に、自分なりの形で社会に貢献していきたいです」と話してくださいました。

処分をめぐり市当局と職員組合が対立したこともありましたが仲介役として昼夜を問わず折衝を重ねられた結果、市政の混乱を招くことなく解決。「当時は一大労働争議になるのではと心配しましたが無事に円満解決できたことが今でも感慨深い」と、また今回の叙勲について「とにかく驚きの気持ちで一杯です。歴代の市長や職員の方々のお互いの理解があったからこそ大きなトラブルもなくここまで務めることができました。関係者の皆様に感謝しております」と話して下さいました。

年金情報

年金 Q & A

問い 老齢基礎年金の給付を受けていた母が先日なくなりまし。まだ貰っていない前中の年金分が残っているはずですが、それはどうなるのでしょうか。

答え 未支給年金として、残りの給付金を請求することができます。

○ 年金を受けている人が亡くなって、まだ支給されていない年金がある場合、その家族等（未支給年金受給権者）は未支給年金の給付を請求することができます。

○ 未支給の年金を受けることができる人の順位は、死亡した受給権者と生計が同一であった配偶者、子、父母、孫、祖父母、兄弟姉妹の順です。自分より先順位者がいる場合は、未支給の年金を受けることができません。同順位者が二人以上ある場合は、そのうちの誰かが代表して請求できます。

【手続きの方法】

① 死亡してから、早い時期に市町村役場の国民年金担当係に届け出をします。

② 厚生年金を受給中であつた方は、所轄の社会保険事務所に届け出ます。

③ 亡くなった方に身寄りがいない場合は、十四日以内に同居していた人や家主、管理人、施設の代表者等が届け出ることになります。ただし、未支給年金の支給はありません。

【添付書類（前述①の場合）】

- ① 受給権者（死亡された方）の年金証書
- ② 受給権者の死亡の事実を明らかにすることができる書類
- ③ 死亡した受給権者と請求者との身分関係を明らかにすることができると戸籍関係書類
- ④ 請求者の預金通帳と届出印
- ⑤ 受給権者と請求者の住民票の写し

その他、不備な場合は窓口で必要事項をご案内いたします。

○ 一月の年金相談日

- 日 時 一月十二日（金） 午前十時～午後三時
- 場 所 市役所二階 大会議室

※ 詳しいことのお問い合わせは

市民環境課国民年金係まで ☎ 12111（内線1423）



母校愛・郷土愛 はぐくみ続けて半世紀!

— 阿久根小学校「華の50歳組50周年記念大会」 —

昭和26年秋、阿久根小学校秋季大運動会で初めて登場した「華の50歳組」。以来半世紀、母校愛・郷土愛あふれる本市の伝統行事として受け継がれてきた50歳組の50周年記念大会が11月3日、母校の阿久根小学校などで開催されました。

大会には、下は51歳（昭和37年卒）から最高齢の92歳（大正10年卒）までの卒業生約700人が参加。昼間は母校のグラウンドで宝釣りゲームや在校生を交えた男女別のリレー、玉入れなどで爽やかな汗を流しました。その後、国民宿舎において記念式典を開催。熱気に包まれた会場では久しぶりに再会した恩師や学友らとの思い出話に花が咲いていました。

あの感動を もう一度この身体(ごて)で!

— 第2回 華の50歳組番外編大運動会 —

本家本元の「50歳組」も50周年を迎えましたが、11月19日には西目地区構造改善センターグラウンドで「番外編」の大運動会がにぎやかに開催されました。

この運動会は、市外出身者の方々にもあの感動を味わってもらおうと昨年初めて実行委員会形式で開催。あまりにも好評だったことから今年も開催される運びとなりました。

この日は約250人の参加者が、母校名と氏名が書かれたゼッケンを胸に大川、阿久根、藤本の3地域に分かれ、リレーや金輪まわしなどで思いっきりグラウンドを駆けまわった他、笑いの絶えないアトラクションなど楽しい一日を過ごしました。



20世紀最後の夜を彩る一万球の輝き

— 中央公園がライトアップ —

二十世紀最後のクリスマスシーズンの夜を彩るライトアップの点灯式が十一月二十八日、中央公園でありました。これは市商工会議所青年部が創立十周年を機に、市街地の活性化事業として実施したものです。

多くの市民が見守る中、斎藤市長と太田会頭がスイッチを入れると公園の樹木などに設置した電球約一万個が一斉に輝きはじめました。

この中央公園のライトアップは来一年一月七日まで続けられ、夕方五時半からの約五時間、訪れる人々の目を魅きつけてくれます。



冬の味覚 ポンタンの収穫はじまる

— 尾崎・弓木野地区 —

本市の冬の味覚、ポンタンの収穫が十一月下旬からはじまりました。

主産地である尾崎、弓木野地区でも、大玉の黄色い実を農家の方々が一つひとつ丁寧に収穫。今年のポンタンは量的には例年並み、味は上々とのこと。二十八日にはJA鹿兒島いすみでも南東・関西向けを中心に集荷がはじまりました。





自慢の菊を眺めながら運動会

— 秋まつり菊展大運動会／桑原城下区 —

桑原城下区で11月5日、地区民らが丹精こめて育てた菊の展示会と運動会が一緒になった秋まつりが開催されました。同区では10年程前から村づくりの一環として盛んに地区民で鑑賞用の菊を育てるようになりました。この日も会場の公民館前の広場に自慢の菊102鉢がずらりと展示。お互いの菊の出来ばえを品評しあった後は、子供から大人まで地区民総出の運動会で楽しい1日を過ごしました。

学校創立120周年祝い記念事業開催

— 大川小学校 —

明治12年に尻無稻古所から学校として創立した大川小学校が今年で120周年を迎え11月27日、記念式典と講演会が開催されました。

式典には在校生をはじめとする学校関係者や地域住民など約600人が出席。輝かしい歴史をもつ同校の節目をみんなで祝いました。また式典の後は、同校を卒業した浜崎久美さん（牛之浜出身）のミニコンサートや三遊亭敬之介師匠の記念講演も行われました。



国際人の一歩は会話から アントン・ウイツキー氏が講演

— 社北薩法人会 平成12年度税を知る週間特別講演会 —

市民会館大ホールで11月12日、税を知る週間にちなんだ特別講演会が社北薩法人会の主催で開催されました。

講師にはテレビ等でおなじみのアントン・ウイツキー氏が招かれ「国際人になるための条件」と題して講演。日本を訪れた頃の自身の体験などを交えながら「まずは相手に興味を持って会話を交わすこと」と国際人として大切な心構えを話されました。また、時には会場に降りて観客と英語で会話を交わす一幕もあり、ユーモアたっぷりの講演会となりました。



◀11/20

施設に手作り雑巾寄付
阿久根市シルバー人材センターの女性会員らが雑巾百二十枚を手作り。社会福祉協議会など市内の福祉団体を訪れ寄付しました。



◀10/29

かんぽウォーク大会開催
阿久根郵便局簡易保険加入者会と阿久根校区体協の共催で、百二十人の参加者が市内八ヶ所の旧跡を巡り、気持ちよい汗を流しました。



◀11/25

県下七番目のNPO法人設立
保健・福祉サービスの充実を目標とし県下七番目の特定非営利活動法人(NPO)「サポートハウス21」が設立。その祝賀会が開催されました。



◀11/16

安全運転を再確認
高齢者ドライバを対象とした講習会が市内の自動車教習所で開催。参加者は運転適正検査や実技で車の安全運転を再確認しました。

かんぽウォーク大会開催

安全運転を再確認

図書館だより

図書紹介

あふれた愛

天童荒太著



貞淑な妻の幼い娘への殺意。休職し、ストレス・ケア・センターに通う男性。社会復帰病棟で出会った男女など、日常から少しはみ出てしまった人々を描く、心に傷を持つ男と女の、切なく狂おしいサイコ・ロマン。

〈新着図書〉

○一般書▷伊集院静「輝へ」▷小池真理子「月狂い」▷吉村昭「私の好きな悪い病」▷榎美里「魚が見た夢」▷津城三紀彦「ゆさすりの器」▷北原亜以子「絆」▷丸山健二「生者へ」▷乃南アサ「鋼」▷浅田次郎「絶対幸福主義」▷山本昌代「ウィスキーボンボン」▷津本陽「不況もまた良し」……他多数

〈パンピ教室のお知らせ〉

毎月第1・第3金曜日午後3時から幼児、小学生を対象にパンピ教室を行っています。内容は絵本や紙芝居の読み聞かせ、パネルシアター、エプロンシアター、切り絵上映、工作などです。友だちやお母さんと一緒に参加してみませんか。

阿久根短歌会

若き父子の自転車と並びゆくすすきの丘の夕焼の道

臨本 宮原 範子

遠かなる紫尾の高嶺にかかりてはまた流れゆく秋の白雲

折口 別府 義明

陸橋ゆ見放くる果の笠山にしぐれの降るかかたちかすけし

琴平 川畑 スミ

出藍の教へ子なるに老いてなほ師と呼びくると夫は謝しぬ

新町 遠矢 律

若き日のわれ肥りしを喜びて相好くづせし父を忘れず

臨本 赤崎 タエ

笑み浮かべ楽しみ走る尚子さん潰れしまめの足痛々し

新町 玉川 慶子

午後三時庭かげりきて終の花木様の一輪いたく小さし

折口 白浜 ノブ

埃たつ道の傍の火の神に供ふる花の四季絶ゆるなし

上野 亀沢 笑子

赤き薔薇わが家の庭を彩りぬ寒さ暑さに耐へて咲きつぐ

大丸 橋崎 幸

覚えある懐かしき顔記念日に母校の校庭埋めて親しも

上野 河南誠一郎

消費生活講座 (No.85)

“暖房具による低温やけど”

◆熱くないのに症状は深刻◆

冬本番、穏やかな暖かさが心地よい電気あんかや湯たんぽ等、必需品という人も多いでしょう。しかし、これらの熱くない、やけどをしそうにない温度の商品でやけど(低温やけど)をすることがあります。

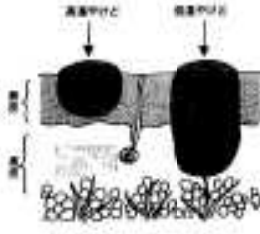

低温やけどは、皮膚の表面はわずかなやけどに見えても、内部が壊死(体の組織の一部が死ぬこと)してしまふことがあります。そうすると軟膏による治療では数ヶ月かかり、手術が必要となることもあります。

[低温やけどを防ぐためには・・・]

- 使い捨てカイロなど長時間身体の1ヶ所に固定しない。
- 暖房具を長時間使うときは、暖まったら電源を切り低湿で使う。
- 乳幼児や高齢者、糖尿病など病的疾患のある人が使うときは周りの人が注意を払う。
- 低温やけどは冷やしても意味がない。早めに専門医の診察を受けましょう。

消費生活に関する苦情・相談等は

水産商工観光課内 消費生活相談窓口へ
☎73-1211 (内線1112)

～今すぐ確認！ 最低賃金～

最低賃金改正のお知らせ

鹿児島県の地域別最低賃金は、平成12年10月1日より改正され、産業別最低賃金は、1・2月に下記のとおり改正されます。鹿児島県内の使用者は、これらの最低賃金より低い賃金で労働者を使用することはできません。

地域別	最低賃金名	最低賃金額		効力発生年月日
		日額	時間額	
鹿児島県	鹿児島県最低賃金	4,796円	600円	H12.10.1
産業別	電気機械器具製造業	5,229円	654円	H12.12.21
	各種商品小売業	5,129円	642円	H12.12.16
	自動車(新車)小売業	5,255円	657円	H12.12.14

※産業別最低賃金適用範囲

1. 電気機械器具製造業(医療用計測器製造業を除く、ただし心電計製造業は含む)
 2. 各種商品小売業(衣、食、住にわたる各種の商品を一括して一事業所で小売する事業)
 3. 自動車(新車)小売業
- 以上の事業を行う使用者に使用される労働者は、産業別最低賃金が適用されます。

※最低賃金に関するお問い合わせ先

鹿児島労働局労働基準部賃金室 ☎099-223-8278

「インフルエンザ かかる前に予防 こじらす前に治療」

寒くて空気の乾燥する冬は、インフルエンザが毎年12月頃から翌年3月頃まで流行します。突然39℃以上の発熱、頭痛、関節痛などの全身症状が強く気管支炎、肺炎などを併発し重症化することが多い病気です。

◆インフルエンザにかからないためには

～流行前に予防接種を受けることです。～

子ども・65歳以上の方・心臓・呼吸器などに慢性疾患のある方は予防接種を受けた方がよいです。早目にかかりつけの医師と相談して受けましょう。

～一般的な予防として次のことを勧めています。～

- ・外出先から帰った時は、手をよく洗い、うがいをする。
- ・流行時には、人混みをさける。
- ・外出する時は、マスクを着用する。
- ・十分な栄養と休養をとる。

◆インフルエンザにかかったら

～早期治療がカギです。～

- 感染したウイルスは急激に増加するので、治療薬は感染から48時間以内に投与しないと効果が弱まります。
- ・早めに医療機関を受診して治療を受けましょう。
 - ・安静にして、休養をとりましょう。特に睡眠を十分にとることが大切です。
 - ・濡れタオルなどで、部屋の湿度を保ちましょう。
 - ・消化がよく栄養価の高い食品とビタミン類もとりましょう。
 - ・水分を十分に補給しましょう。お茶やスープ等、飲みたいもので結構です。

地域子育て支援事業 1月

子育てサークル（だれでも親子で参加できます）

☆親子教室（10：00～12：00）

9日(火) 鶴川内児童館	18日(木) みなみ保育園
9日(火) 瀬之浦児童館	23日(火) 鶴川内児童館
10日(水) 保健センター	24日(水) 農村環境改善センター(教内)
11日(木) みなみ保育園	25日(木) みなみ保育園
16日(火) 旧大川保育所	30日(火) 旧大川保育所
17日(水) 瀬之浦児童館	

☆クッキング会(西目地区構造改善センター)

第3月曜日(1/22)

・・・お問い合わせはみなみ保育園まで

☆園開放(お気軽に園に遊びに来てください)

毎週(金) みなみ保育園

毎週(土) みどりが丘保育園

☆参加は申込制になっていますので、前日までにお申し込みください。

地域子育て支援センター

☎73-3457 みどりが丘保育園
☎72-3939 みなみ保育園

保健センター・1月の行事

母と子のコーナー

●乳幼児健診

期日	曜日	内容	対象者	受付時間
10日	水	3ヶ月児健診	H12年9月生	13:15 ～ 13:30
11日	木	2歳児歯科健診	H10年12月～H11年1月生	
18日	木	2歳6ヶ月児健診	H10年7月生	
25日	木	1歳6ヶ月児健診	H11年6月生	

●育児相談

期日	曜日	内容	対象者	受付時間
10日	水	育児相談	H12年6月生及び乳幼児の育児について相談のある方	15:00 ～ 15:15

●むし歯予防教室(フッ素塗布)

期日	曜日	内容	対象者	受付時間
10日	水	歯科健診後3カ月以内の幼児	対象者	9時～9時15分
25日	木			15時～15時15分

●両親学級

期日	曜日	内容	対象者	受付時間
17日	水	食生活のキーポイント	お父さん、お母さんになられる方	10:00 ～ 12:00

成人コーナー

●健康相談

期日	曜日	内容	時間
12月22日(金)		鶴本地区公民館	【時間】 いずれも9時～9時30分
12月26日(月)		大川地区公民館	
12月26日(火)		保健センター	

※健診結果や健康に関する相談を開催します。
※健康手帳をお持ちの方は、持参して下さい。

お問い合わせ先 健康福祉課保健予防係

☎1211(内線1431・1432)

一月九日から
市県民税
(国民健康保険税・介護保険料)
の申告受付が始まります。

平成十三年度の市県民税申告は、一月九日から市内の各地区公民館等で受付をします。

平成十三年一月一日現在、市内に住所のある人は、所得税の確定申告をする人や、給与収入のみで社会保険に加入している人等を除き、申告しなければなりません。また、国民健康保険に加入している人については、所得のない人や年金のみの人も保険税の軽減判定に必要なため申告をする必要があります。申告受付の日程は下記のとおりです。できるだけ指定された日に申告を済ませてください。

受付当日に都合の悪い方

二月七日から三月十五日まで、市役所税務課で申告を受け付けます。

詳しくは、お手元に配布してあります「市県民税(国民健康保険税・介護保険料)申告のしおり」をご覧ください。

◎申告についてのお問い合わせは、市役所税務課まで。

平成13年度 市県民税(国民健康保険税)(介護保険料)申告受付日程表

月日	区名	時間
1月9日(火)	尻無上	小麦 10:00~11:30
		表川内 13:00~14:00
	尻無中	鈴木段 9:30~11:30
		南畑 13:00~14:00
1月10日(水)	尻無下	川畑上 13:00~13:30
		川畑中 14:00~15:00
	中屋敷	中屋敷 13:00~14:00
		野元 14:30~15:00
1月11日(木)	的場 10:00~11:30	
	牛之浜 13:30~15:00	
1月12日(金)	佐湯	長迫 13:30~14:30
		仲仁田 15:00~16:00
	落	落 9:30~10:00
		戸 10:30~11:30
	馬見塚 13:30~14:00	
	1月15日(月)	高之口 10:00~11:30
大川島 13:30~14:30		
飛松 13:30~15:00		
1月16日(火)	遠矢 9:00~10:30	
	羽田 11:00~11:45	
	弓木野 13:00~14:00	
	山下馬場 9:00~11:00	
	菺野 13:00~14:00	
	尾崎 14:30~16:00	

月日	区名	時間
1月17日(水)	(横手)・宮原	9:30~11:00
		楢 13:30~14:30
	木佐木野 15:00~16:00	
	米次 9:30~10:30	
	尾原 11:00~11:30	
	田代中 13:00~14:00	
	田代下 14:30~15:30	
1月18日(木)	(上桑)・長谷	9:30~10:30
		下桑 11:00~11:30
	内田 13:30~14:00	
	大下 14:30~15:30	
	丸内 9:00~10:30	
	陳之尾 11:00~11:30	
	筒田 13:00~15:00	
1月19日(金)	大林 9:00~10:00	
	牟田 10:30~11:30	
	折口東 13:30~15:30	
	東牧内 9:30~10:00	
	永田下 10:30~11:30	
2月2日(月)	上原 9:30~11:30	
	下村 13:00~14:00	
	脇本浜 9:30~11:30	
2月3日(火)	脇本馬場 13:00~15:00	
	桐野下 9:30~11:30	
	桐野上 13:00~14:00	
	大湖川 15:00~16:00	
	瀬之浦下 9:30~11:30	
	瀬之浦上 13:30~15:00	

月日	区名	時間
2月4日(水)	橋之浦西 9:30~11:30	
	橋之浦東 13:00~14:30	
	深田 10:00~11:30	
	大谷 13:30~14:30	
	松ヶ根 15:00~15:30	
2月5日(木)	黒之浜 9:30~11:30	
	黒之上 13:30~15:00	
2月6日(金)	八郷 13:30~15:00	
	古里 9:30~11:30	
	小渡 13:00~14:00	
2月9日(月)	大渡 14:30~15:30	
	中村 9:00~10:00	
	大尾 10:30~11:30	
	牧内 9:00~10:30	
	遠見ヶ岡 11:00~11:30	
3月0日(火)	大丸 13:30~15:00	
	浜 9:00~10:00	
	浦 10:30~11:30	
	寺山 9:00~9:30	
	町 10:00~11:30	
2月1日(水)	段 13:30~15:00	
	倉津 10:00~11:30	
	上野 13:30~15:00	
2月2日(木)	高松 10:00~11:30	
	液留 13:30~15:30	
2月6日(火)	湯 9:30~11:00	
	新町 13:30~15:00	

※ 2区合同の申告場所は
○印の公民館です。

税務課からのお知らせ

農業所得の

計算方法が変わります

農業所得は、平成十三年度の申告から「農業所得標準」が廃止されます。

そのため、収入金額から必要経費を差し引いて所得金額を算出する取支計算による申告となりますので、収入金額の証明書等のほか、必要経費の領収書等の保存が必要となります。

申告の案内に添付されている取支内訳書に、必ず自分で記入し申告時に提出してください。

なお、水稲のみ作付けをしている人は、従来どおり「標準」を作成しますが、できるだけ取支計算による申告を行なうようお願いいたします。

また、確定申告をする人で農業所得の証明が必要な人も必ず取支内訳書を提出してください。

漁業・営業・不動産収入などのある人の申告

漁業・営業・不動産等の収入がある人にも、取支内訳書を送付しますので、自分できちんと記入して申告時に提出をお願い

します。

また、取支内訳書が送付されていない人は、申告前までに税務課課税係までご連絡ください。

介護保険料は市県民税の申告が基本となります

六十五歳以上の人の介護保険料は、前年の所得状況などに基づいた段階別の保険料となります。市県民税の申告が遅れると、正確な所得段階別保険料の決定ができず、年度途中での保険料の変更や、特別徴収（年金からの天引き）から普通徴収（市役所から送付される納付書での納付）への切替がなされる場合があります。

正確な所得段階別保険料の決定のためにも、必ず申告をしてください。

年金の現況届の提出は忘れずに

現在、年金を受給している人は、毎年誕生月には現況届を社会保険庁へ提出する必要があります。この届出を忘れてたり提出が遅れると年金の支給が差止められたり、介護保険料が年金から差し引けなくなり、保険料の納入が不便になったりします。毎年誕生月には、年金の現況届を忘れずに提出してください。

一般国道3号南九州西回り自動車道(県境～阿久根間) 環境影響評価方法書の縦覧について(お知らせ)

南九州西回り自動車道(県境～阿久根間)に係る環境影響評価方法書を環境影響評価法の規定により、縦覧を下記のとおり行っています。

なお、方法書について環境の保全の見地からの意見を有する方は縦覧開始日から縦覧期間満了後2週間までの期間に、鹿児島県知事に対して意見書を提出することができます。

記

- 1 都市計画決定権者の名称
鹿児島県
- 2 都市計画対象事業の名称、種類及び規模
(1) 名称 一般国道3号南九州西回り自動車道
(県境～阿久根間)
種類 一般国道の改築
規模 延長約2.6キロメートル
- 3 都市計画対象事業が実施されるべき区域
方法書において表示する区域
- 4 都市計画対象事業に係る環境影響を受ける範囲であると認められる地域の範囲
出水市、阿久根市、野田町及び高尾野町の各一部
- 5 方法書の縦覧の場所、期間及び時間
(1) 縦覧場所
建設省九州地方建設局鹿児島国道工事事務所、鹿児島県土木部都市計画課及び出水土木事務所並びに出水市まちづくり推進課、阿久根市都市建設課、野田町土木課、高尾野町企画財政課

- (2) 縦覧期間
平成12年11月24日から平成12年12月25日まで
(県の休日を除く)

- (3) 縦覧時間
午前8時30分から午後5時まで

- 6 意見書の提出
方法書についての環境の保全の見地からの意見を有する方は意見を書面により提出することができます。
- 7 意見書の提出期限及び提出先その他意見書の提出に必要な事項

- (1) 提出期限
平成13年1月15日
- (2) 提出先
鹿児島県土木部都市計画課
- (3) 意見書の提出に必要な事項
意見書には次に掲げる事項を記載してください。
ア 意見書を提出しようとする方の氏名及び住所(法人その他の団体にあつてはその名称、代表者の氏名及び主たる事務所の所在地)
イ 意見書の提出の対象である方法書の名称
ウ 方法書について環境の保全の見地からの意見及びその理由(日本語により記載すること)

※詳しいお問い合わせ先
阿久根市都市建設課都市計画係 ☎73-1211(内線1123)

年末年始の水道漏水等は
市の指定給水装置工事事業者へ

月 日	工 事 業 者 名	
12月29日(金)	(有) 貴鳥水道	(有) てらち
12月30日(土)	阿久根設備(株)	(株) 岩崎電設
12月31日(日)	(株) 太田電機工業所	(有) 小川電機商会
1月1日(月)	(株) 大石電機設備工業所	勝目水道
1月2日(火)	(有) 阿久根水道土木	マルハ商事(株)
1月3日(水)	(有) 共和設備	(有) 大勝設備

- ◇ 水道メーターは、皆さんがご使用になった水量を正確に計るだけでなく、漏水も発見することができます。
正しい検針ができるようご協力をお願いします。(検針は、月の初めから10日頃までの間に実施します。)
- メーターボックスの上に物を置かないください。
- 犬は放し飼いにしないで、出入口やメーターボックスから離してつないでください。

年末年始のごみ収集について

- ◆ 年末の最終ごみ収集(燃えるごみ)については次のとおりです。
木曜日が収集日の地区・・・12月28日(木)
金曜日が収集日の地区・・・12月29日(金)
- ※ なお、処理場への個人持込み(実費負担)は30日(土)の午前11時30分まで受け入れをいたします。
- ◆ 新年の収集・・・1月4日(木)から平常どおり行います。
し尿受け入れは12月29日から1月3日まで行いませんので、くみ取りも忘れずに早めに行いましょう。
- ※ 詳しいことのお問い合わせ先
市役所市民環境課 ☎73-1211(内線1425)まで

あなたの写真で阿久根をPR!
阿久根市観光名刺用写真
一般公募のお知らせ

- 阿久根市観光協会では、阿久根の観光をPRする観光カラー名刺に使用する写真を一般公募いたします。阿久根を内外に広くPRするもので、阿久根大島、野生鹿、文旦、夕日や郷土芸能、祭風景、港風景など題材は問いません。
- ◇ 募集期間 平成13年3月末日 必着
◇ 応募資格 プロ・アマチュア、市内・市外は問いませんが、お一人3点以内に限り、※応募規格はAサイズプリント版で統一いたします。
- ◇ 応募方法 作品は下記提出先に持参するか、郵送(送料は自己負担)してください。なお作品の裏面には、作品ごとに住所・氏名・連絡先を明記してください。
- ◇ 作品展示 応募作品の返却はしませんが、市役所正面玄関にて展示いたします。(平成13年4月下旬より展示予定)
- ◇ 審査発表 平成13年4月下旬に入賞者に直接通知いたします。
- ◇ 観光賞 応募作品より数点を観光PR用写真として採用し、賞金3万円と市の特産品を差し上げます。
※採用されました作品は、観光カラー名刺として採用し、6月上旬から販売されますが、その著作権は阿久根市観光協会に属します。
- ◇ 詳しいお問い合わせ先及び提出先
〒899-1696 阿久根市鶴見町200番地
阿久根市役所水産商工観光課観光係
☎73-1211(内線1113)



■ お知らせ ■

地籍調査成果の
閲覧を行ないます

- 市では、平成11年度に実施した地籍調査の成果の閲覧を次のとおり行います。
- ◇ 期 日 平成13年1月19日(土)～2月7日(20日間)
- ◇ 場 所 大川出張所
(1月19日～1月28日)
市民会館
(1月29日～2月7日)

■ 募 集 ■

平成12年度自衛隊生徒募集

- ◇ 募集人員 陸上 約二五〇人
海上 約六〇人
航空 約五〇人
- ◇ 資格 中学卒業または卒業見込みの方で17歳未満の男子
- ◇ 受付期間 平成13年1月5日まで
- ◇ 試験期日 一次 13年1月7日
二次 13年1月20日～24日
- ◇ 待遇・その他 修業年限4年
卒業時3等陸・海・空曹
- ※ お問い合わせ先
自衛隊鹿兒島地方連絡部川内出張所
☎0996(22)2401

◇ 時 間

午前9時～午後4時30分
(期間中毎日)

◇ 調査地区 大字大川字大角、大矢堅、小麦山

◇ 必要な物 閲覧される方は印鑑を二持参ください。

◇ 詳しいことのお問い合わせ先 市役所農政課地籍調査係

☎1211(内線1136)

■催し■

暮の市(いち)

12月25日(月)

本町通りで開催

平成13年成人式

市では、平成13年の成人式を次のとおり開催します。

今回から日程が午後1時受付、午後2時開式に変わりましたのでお知らせします。

◇期日 平成13年1月5日(金)

◇場所 市民会館大ホール

◇日程

・受付 午後1時～
午後2時～
開式 午後2時～

◇お問い合わせ先
市役所生涯学習課
☎1051

■相談■

交通事故相談

◇日時 2月8日(木)

9時30分～15時30分

◇場所 市役所市民相談室

社会福祉協議会

次の方々から市社会福祉協議会へ寄付がありました。ありがとうございました。どうぞございました。

※敬称略

○香典返し

岩崎常二(湯) 小牟田貞子
(上野) 岩崎ツルエ(高之口)
植村浩人(牧内) 花木クサ(的)

休日の在宅医さん

- 12月23日(天皇誕生日)
 - 鶴見医院 ☎0553 (大丸)
 - 福原歯科医院 ☎2501 (出水市緑町)
 - 12月24日
 - 喜多医院 ☎0038 (大丸)
 - 黒木医院 ☎0200 (下村)
 - 橋口歯科医院 ☎2330 (出水市中央町)
 - 12月29日
 - 門松医院 ☎6100 (大丸)
 - 12月30日
 - 上野クリニック ☎1139 (上野)
 - 12月31日
 - 山田クリニック ☎0420 (町)
 - よしもと歯科医院 ☎3333 (阿久根市臨本)
 - 1月1日(元旦)
 - 北国医院 ☎0016 (町)
 - よしもと歯科医院 ☎3333 (阿久根市臨本)
 - 1月2日
 - 林胃腸科外科 ☎3639 (大丸)
 - 村岡歯科医院 ☎0601 (出水市昭和町)
 - 1月3日
 - 植村整形外科 ☎1041 (段)
 - 臨本病院 ☎2121 (橋之浦西)
 - 村岡歯科医院 ☎0601 (出水市昭和町)
 - 1月7日
 - 有村産婦人科内科 ☎4180 (上野)
 - 椎原歯科医院 ☎4111 (出水市六月田町)
 - 1月8日(成人の日)
 - 上園医院 ☎1055 (町)
 - あくね歯科医院 ☎0556 (阿久根市大丸町)
 - 1月14日
 - 内山病院 ☎1551 (高松)
 - 徳森歯科医院 ☎3608 (出水市米ノ津町)
 - 1月21日
 - 鶴見医院 ☎0553 (大丸)
 - 瀬戸口歯科医院 ☎0648 (阿久根市本町)
- ※阿久根市民病院小児科の年末年始の診療について次の2日間のみ、小児科医が診療を行います。
- 12月30日 ○1月3日
受付時間 8:30～11:30

おめでとう

誕生

場ノ牛ノ浜ノリ(牛之浜) 今浜
チミ(的場) 額川好子(本町)
大尾スミエ(大尾) 新塘一郎
(高松) 野中豊吉(弓木野) 中
野久美子(筒田)

※敬称略

お祈りします

いめいふくを

出生児 保護者(区名)
浜崎 聖羅 義人(大丸)
大田 拓郎 和彦(湯)
田上 拓洋 勝美(段)
茶縁 瑞生 強 (桐野上)
迫田 綾宗 豊秋(高松)
池田 聖奈 隆浩(波留)
落瀬 流来 修治(牧内)
森山 寿々奈 榮寿(牧内)
富浜 愛美 洋 (黒之浜)
竹原 太一 信一(下村)
中畑 麻雅 康徳(湯)

死亡者(区名) ※敬称略
死 者 籍(区名)
椋山イクエ82(黒之上) 澄良
牛ノ浜タマ92(牛之浜) ノリ
大迫 竣則77(大谷) ミス
額川 實77(町) 好子
松井 小花90(黒之上) 甲中義秋
富浜ナツミ80(黒之浜) 哲美
今浜 重宗76(的場) チミ
浜田 福枝69(町) 寛

いぢぢぢの
いぢぢぢの

野中スワノ87(弓木野) 豊吉
松水 千松76(湯) ナガエ
花木 長吉95(的場) クサ
浜崎 儀左70(段) サヨミ
大尾 長吉82(新町) スミエ
牛ノ浜兼雄82(牛之浜) スミ子
寺園 松福71(大下) 陽一
中野 ツヨ95(筒田) 一利
中園 隆雄88(横手) ヒロ
岩元 新七85(遠見ヶ岡) 一馬
山田ツチヘ84(折口東) 正彦
中園 和之54(横手) シゲ子
西俣 一孝45(折口東) 川内廣
川畑 眞一72(川畑中) トミ子

○12月26日
○1月5日・11日・23日
時間 10時から10時30分まで
場所 保健センター

旬の一品 阿久根旨いものめぐり ⑫



◎寒鱈昆布巻... 一度に大量に作って冷凍保存も可能です。鍋にこだわらず鍋でも美味しく出来ます。

◆材料 (昆布巻10本分)

- 昆布 (日高昆布・・・寒鱈布や昆布巻に適しています)
- 鯛上身 250g
- 梅干し 3個 (昆布と鯛の臭み取り)
- ザラメ 100g
- 水飴 50g
- 濃口醤油 煮汁10に対して3
- 料理酒 煮汁10に対して2
- 酢 少量 (昆布が柔らかくなるように)
- 竹ひご 数本 (鍋と昆布巻の間に敷き、焦げつきを防止)
- 竹の皮 1枚 (水でもどしてひも状に裂いておく)

◆作り方

- ①昆布は濡れたフキンで汚れを拭き取り、水につけて柔らかくもどす。その後、ザルにあけて水気を取り包帯巻にしておく。
- ②寒鱈は、皮を取り鉛筆4本分位の大きさに長さ12cm (昆布幅) 位に切りそろえ、熱湯で霜降りにする。その後、冷水で冷やし、ザルにあける。
- ③鯛身を芯に、昆布でしっかりと5回転巻き、2~3ヶ所を竹の皮を裂いてくぐる。
- ④底の広い鍋に①を並べる。この時、煮汁がよくしみ込むよう竹ひごと両面に穴を開けた缶などを使ってひと工夫 (フンポイント・アドバイス参照)。並べたら梅干し3個と酢を少々入れ、水を入れたビンなどで重石をします。
- ⑤昆布の戻し汁をたっぷり注ぎ、煮汁がひたひた位に煮詰まったら、ザラメ100gと水飴50g、煮汁10に対して濃口醤油3、料理酒2を加え、トク火で煮詰めて出来上がり。

◆フンポイント・アドバイス!

~竹ひごと両面穴開きの缶を使って上手に煮詰めます~



- ・竹ひごは、昆布巻と両面に交互に敷きつめる。
- ・焦げつき防止
- ・煮汁満杯のじょうぶ

紹介者 下園 信 さん



友達の輪 163
高橋悦子さん (22)
上野区

ショッピングが大好きで、よく友人と出かけます。あちこち見てまわって、結局最初の店で買ったりと...。それから、みんなで集まってワイワイ騒ぐのも好きで、この前も家でお鍋を作りました。今の時期、大勢で囲むあったかいお鍋の味は格別です。

◎趣味 音楽鑑賞 (主にポップス系)

◎性格 明るい性格

◎理想のタイプ 一緒にいて楽しい人

次の友達を紹介してください。

はい、次は 段区の 海平 弥生 さんです。

~第7回 番所丘公園~

新春たこあげ大会参加者募集!!

阿久根市美しい海のまちづくり公社では、新春恒例のたこあげ大会を開催します。

あなたも自分のたこを、新春の夜空へあげてみませんか。

- ◇期 日 1月14日 (日) 午前9時~
※雨天の場合は1月21日(日)に延期
- ◇場 所 番所丘公園
- ◇たこの種類 自由 (自作または共作のもので、1人1作品)
- ◇申込締切 1月12日 (金)
ただし学校提出分は1月10日 (水)
- ◇申込方法 各学校に配布してある申込用紙に記入し、学校に提出するか、直接電話でお申し込みください。(当日申込可)

※申し込み・お問い合わせ先

阿久根市美しい海のまちづくり公社 ☎72-1755

編集後記

昨年9月に本市を襲った台風18号は家屋の倒壊や長期間の停電など市内全域で大きな被害をもたらしました。そんな中、台風が過ぎ去り初めて阿久根大島に渡った時の驚きは今でも忘れられません。樹齢を重ねた兄事な松林が一瞬にして無残な姿に変わり一市民として大きな財産を失ったようで残念でなりません。これから百年かけてあの美しい松林を再び取り戻そうと市民らが参加して植樹祭が行われました。情報化時代といわれる今日ですが百年前は本市で電報の取扱いがようやく始まった頃。22世紀が訪れた時、世の中がどのように変わっているのか私には想像もつきませんが、あの子どもたちが植えた松が大きく育ち大島が今と変わらぬ訪れる者たちを和ませる緑豊かな憩いの島であり続けて欲しいと願います。

人口

12月1日現在()は前月比
人口 26,912人(+2)
男 12,528人(+3)
女 14,384人(-1)
世帯数 10,723戸(-1)
出生 20人 死亡 22人
転入 44人 転出 40人